京城日報　夕刊　八月十九日（水）

寄贈 11.8.22 圖書館

國防費以外の國策に一億圓內外を振當か
四大方針に從つて選定

【東京電話】政府の國策決定工作は十八日の四相會議によつて一應終了したので、愈よ第二段の工作に入つて各省提出の重要國策項目の選定、並に馬場藏相の歲入計畫と國防費の振當等についても調査局の意見を參酌して首相、藏相の間に於て國策審議に進む大體の腹案見透しを決定し、所謂泥縄國策の過誤に遺憾なき準備を整へることになつた、十八日の四相會議に於ては首相、藏相から今日までの關係各相との折衝經過及之に對應する藏相の歲入計畫の輪廓を說明し、國防費は勿論先讓するとしてもその他の重要國策は相當之が統制を圖る必要あるため、國防費の限度について陸海兩相の最大限度の讓步を要求したもので、大體藏相の肚としては國防費以外の各省重要國策は一億五千萬圓乃至二億圓としたき意向の樣で、

調査局はその綜合的見地から各省提出の國策案に對し整理統制を加へた結果、吉田調査局長官より廣田首相に對し提出された意見書に於て國防費以外の重要國策總額は一億六、七千萬圓に達してゐるので、若し藏相の腹案通り國防費が纏まるとすれば相當多額の國策費を織り込み得ることとなり、國防費が相當膨脹するとしても少くとも一億圓內外を一般國策に振り當てられる見込みである、而してその國策は、▲國防充實、▲行政機構整理▲產業振興及び貿易の振興▲國民生活安定の四大綱目に從ひ產業貿易方面に於ては農林國防の見地からする燃料國策、肥料國策、電力國策、航空振興策などを初め貿易國策など、又國民生活安定の爲めには農林省關係の一部、保健國策、地方交付金の增額に依る減稅がその選に入るものと見られ、義務教育年限延長案はその趣旨のみ認めて實質的經費は後年度に廻されることとなる模樣である（寫眞は馬場藏相）

閣內の摩擦を緩和し九月國策閣議開催

【東京電話】政府の重要國策決定の準備工作も漸く本格的となり廣田首相は國策決定に先立ち國防費問題の見透しをつける方針で馬場藏相とも打合せた上來る二十一日の閣議後寺內陸相、永野海相、馬場藏相と重ねて四相會議を開き國防費の折衝を重ねる一方、他の各省提出の重要國策は前田鐵相、永田拓相等の斡旋に依つて側面的に地均し工作を行はせ、出來る限り閣內の摩擦を緩和した上で九月早々には所謂國策閣議を開催の運びとする意向である、併し陸軍側の豫算概算は未だ提出されてゐないが陸海軍側の國防充實計畫に伴ふ新規要求額は、本年度豫算に比して陸軍側約三億圓、海軍側約二億二千萬圓の增加となり國防費の新規總額は五億圓を超ゆることは斷定的であり、之に對し廣田首相馬場藏相は國防充實の重要性を認めつつも他の內政關係殊に產業貿易の振興及國民生活の安定に關する經費（新規要求を含む）に對しては二億圓前後を振向けたい意向である、然も馬場藏相の增收計畫は增稅、特別會計の繰入及公債其他あらゆる方法に依つても五億圓前後の增收を認められるに過ぎぬ模樣で、從つてこの範圍內に於て國防費と一般國策費の割當を決めなければならないので國防費を繞つて四相會議の成行は注目されてゐる

中央對廣西の和平交涉は斷絕

【廣東十八日同盟】中央の對廣西和平交涉は十八日に至つて遂に完全に斷絕した、右は蔣介石氏が徹底的解決を企圖して李宗仁、白崇禧、李濟深三氏の廣西退去を強硬に要求したに對し李、白兩氏は二中全會の決議を飽くまで正副綏靖主任として廣西居据りを主張するによるものである

〝前任者の方針を踏襲完成に努めたい〟
けさ東京發赴任の大野總監車中談

【東京電話】新任朝鮮總督府政務總監大野綠一郎氏は十九日午前九時東京驛發永田拓相、杉山教育總監、星月圭介氏、熊沼記官長等多數官民の見送りを受け赴任の途についた、途中伊勢神宮、桃山御陵に參拜廿一日夕刻京城着の豫定であるが車中左の如く語つた

朝鮮統治の大方針は不動のものであつて總督の更迭があつたからといつて直ちに變るものではない、宇垣前總督は五ヶ年に亙つて產業開發に極めて大なる治績を擧げられて居るので前任者の方針を踏襲して之れが完成に努めたい、之れは南總督も同じ考へであると思ふ、產業の調査會設置問題も誠に結構なことであるから官民の協力を得て早く設けたいと思ふ、滿洲國との關係は極めてデリケートな問題で、滿洲と朝鮮の利害は必ずしも一致するものとは思はれないが、兩者の協力によつて之れが一致點を見出して行かねばならない、次に

人事問題 に關しては直ちに異動する必要はないが、然し行つて見なければ判らないことで必要があればやらなければならない（寫眞は大野總監）

佛伊が空中戰說
國際情勢緊迫の折柄外交界に不安を與ふ

【ローマ十八日同盟】スペイン內亂を繞り佛伊兩國政府の關係は逐次尖銳化を傳へられるが、ローマ外交界の消息に依れば佛伊兩國空軍は旣に空中戰を演じたと傳へられる、革命軍を援助するイタリー飛行機一隊はジブラルタル要港上空を飛翔して居る際、スペイン政府軍所屬フランスの飛行機二臺の猛射を受け應戰、機關銃を射ち合つたが結局イタリー軍飛行機はフランス軍飛行機の追擊を遁れ無事根據地に歸還したと云はれる、兩軍何れも被害はなかつたため大事に至らなかつた、國際情勢の緊迫の折柄右報道は外交界に非常な不安を與へて居る

佛が政府軍を援助せば伊も革命軍を支援
空軍に出動準備命令

【ローマ十八日同盟】スペイン內亂の推移につきイタリー政府當局は深甚なる關心を示してゐるが、フランス政府が表向き不干涉案を提示しながら裏面に於て殆ど公然とスペイン政府を支持してゐるのに憤慨し、着々戰鬪準備を進めてゐると傳へられる、ムッソリーニ首相は十七日ローマに歸還、チヤノ伯から交涉の經過につき逐一報告を接受したが、フランス政府が依然スペイン政府軍を公然援助する場合には、イタリー政府としても同樣公然と革命軍を援助する外はないとの結論に到達し、旣に西岸チレニア海岸の空軍根據地に對して出動準備を命令したと言はれる、之等空軍根據地に於ては右命令を接受すると共に空軍將兵に對して禁足命令を出すと同時にスペイン語の飛行士を選衡してゐる模樣だが飛行機は命令一下何時でも出動出來る態勢をしてゐると傳へられ、イタリー空軍の一隊は旣に汽船に依りスペイン革命軍の本據に乘り込み、ドイツ空軍用機の操縱に當つてゐると言はれる、尤もイタリー政府は之等を現役から除籍し、豫備役に編入し公然革命軍に對し援助してゐるとの非難を受けない樣慎重なる態度を講じてゐる樣子だが、スペイン內亂に對する佛伊兩國の利害が全く相反してゐるので情勢の赴く處容易に樂觀を許さない

川越大使が宋氏と會見

【北平十九日同盟】川越大使は十九日午前九時五十分武官、秘書兩書記官、萱野通譯官と共に今井武官を伴ひ冀察政務委員會を訪問、宋哲元氏と正式會見を行つた

太平洋會議

【ヨセミテ十八日同盟】太平洋會議は十八日午前アワニーホテルにおいて總會を開催、いよいよ日本の國際的地位と滿洲國の國際的地位についての討論を開始した、總會議長イギリス代表アレキサンダー元海相は議題提出者として「一般の總論」の如く述べた

日本の貿易上における態度政策は專ら國內產業を助成する目的に出てゐるのか、乃至帝國主義的意圖を隱蔽する手段かこの點を闡明して頂きたい、滿洲國の承認を目標に日、英兩國間に交涉が繼續されてゐるとの報道は全く事實無根である、若し日本政府がイタリー政府同樣あくまで國立政策を固執し國際協調の圏外に立つと言ふなら全く危險な地位に陷入らう

ついで四組の圓卓會議に別れて討議に入つたが、太平洋問題調査會アメリカ調査委員ウッド氏は日米兩國間には貿易上の利害の衝突はない旨強調した、更に日本代表高橋龜吉氏は日本品に對する所謂ソシアルダンピング說の誤を指摘き次の如く述べた

日本品は安い結果世界市場にダンピングされてゐると言ふが、かくの如き見解は全く認識不足の謗を免れない

又日本代表上田貞次郎博士は日支の惡化をかなけ適宜紳士取きめにより日米兩國間の通商問題を解決出來る旨を強調した

鈴木侍從長近く辭任
後任詮衡に着手

【東京電話】鈴木侍從長は二・二六事件の際重傷された傷も全く回復し從前通り側近奉仕の大任を果しつつあるが、その進退については豫て深く決するところあり、四圍の情勢を考慮してゐたが旣に事件の善後處理も殆ど一段落を告げたので、いよいよ大演習前に辭職することとなり、上の理由をもつて骸骨を乞ひ奉ることとなり、松平宮相、廣田首相の間において後任詮衡に着手した模樣である、しかして侍從長の後任にはその人格閱歷の上より當時の大任に當るに足るべき人物としては海軍大將百武三郎氏、同安保淸種男、侍從次長としては廣幡忠隆侯、前駐蘇大使永井松三兩氏が擧げられてゐるが必ずしも武官制をとらず適任者を選定する方針である

法內兩相が首相と面接

【東京電話】十九日首相官邸に開かれた選擧法改正調査會特別委員會散會後、林法相、潮內相は廣田首相と面接して特別委員會の經過を報告、併せて同委員會につき種々意見の交換を行つた

万年インキ　イ[?]ンキの　シヤチハタ・スタンプ台　印

參與官制度を廢して
四道以外にも產業部を新設
本府內に有力なる意見擡頭

各道知事の諮問機關として道政の遂行に重大な役割を果してゐる各道參與官制度も、過去二十五ヶ年の圓滿なる施政によつて輝しい朝鮮統治の成績の出來上つた今日、さらに明日の產業朝鮮に向つて邁進する建前から現在の情勢に鑑み地方行政の刷新、產業開發の兩方面から各道の參與官制度を廢止し、その代り京畿、慶南北、全南四道に在る產業部（部長は參與官兼任）を各道に新設してはとの有力なる改革意見が本府內に擡頭して來たので、各方面でも參與官制度廢止問題を皮切りに地方行政機構の改革問題を注視してゐる

今井田前總監馬場藏相を訪問

【東京電話】今井田前朝鮮政務總監は十九日午前十一時藏相官邸に馬場藏相を訪問、離任の挨拶を述べ同十一時十分辭去した

商相が藏相を訪問

【東京電話】小川商相は十九日正午藏相官邸に馬場藏相を訪問、肥料その他商工省の國策案に關して重ねて說明を爲し、特に貿易國策たる貿易振興機關の綜合案に關して商工當局の腹案を示し意見の交換を行つた

マドリッドの陷落は十日以內か
西班牙政府亡命準備

【ジブラルタル十八日同盟】マドリッドよりの報道によればスペイン政府は旣にマドリッドの陷落近きにあるを懼れ亡命の準備として旅客機三機をバラハス飛行場に待機せしめてゐる、革命軍側は右旅客機に爆擊を加へんとしたが失敗に歸し、唯同飛行場にあつたトラック四臺の火藥爆破に成功した、消息通ではガタラマ峠は依然革命軍の手にあり、援軍の到着を待つ有樣でマドリッドの陷落は後十日以內と豫測してゐる

挨拶電

朝鮮總督秘書官となつた鹽原時三郎氏から十九日本社に左の挨拶電報があつた

朝鮮總督秘書官を拜命す將來よろしく御指導を請ふ　鹽原時三郎

全鮮水害義捐金募集

◇募集の趣旨　今回の大水害は漢江、臨津江、洛東江、錦江、蟾津江流域を中心として各地に激甚なる被害を呈し、殊に今回の豪雨は短時間に於ける降雨量多き爲め、河川の氾濫急にして避難の餘裕なく山間部の諸所に山津波さへ生じ十八日正午現在人の死傷は實に七百數十名に達し、これと共に耕地、農作物の被害は甚大なるものあり之等多數の罹災者はその家を失ひ農耕地を奪はれ衣食に窮し或は親子兄弟死別する、その慘狀は言語に絕す、依つて朝鮮社會事業協會は廣く一般より義捐金を募集することゝなり在城各社はこの擧に後援し世の同情に訴へ罹災同胞の救濟慰藉に力を致さんとす

◇期間　昭和十一年八月十八日より九月末日

◇寄附金額　隨意

◇義捐金受付　朝鮮社會事業協會各道支部、朝鮮各道府郡島邑面、主催團體、後援新聞社及團體

◇募集主體　財團法人朝鮮社會事業協會

◇後援團體　（イロハ順）東亞日報社、朝鮮日々新聞社、朝鮮日報社、朝鮮中央日報社、朝鮮新聞社、每日申報社、京城日報社、各支部に於て依賴する地方新聞社、日本赤十字社朝鮮本部、愛國婦人會朝鮮本部

大野總監
二十二日午後三時十分着任

東京で今井田總監より事務引繼を受けた大野新政務總監は二十二日朝釜山上陸、同日午後三時十分京城驛着臨時列車で着任するに決定

吉田長官藏相訪問

【東京電話】吉田內閣調査局長官は十九日午前十一時藏相官邸に馬場藏相を訪問、國策案決定工作に關し內閣三長官側において整理統制せる國策案の取捨選擇方法を說明し、種々意見の交換を行つて同四十分辭去した

人

◇脇鐵一氏（元高等法院判事）退官挨拶のため十九日本社來訪

◇洪鍾國氏（朝鮮總督府江原道參與官）水害同情に對する謝禮挨拶のため十九日本社來訪

天地玄黃

こつちの室では首、藏、陸、海の四相が何かもちや／＼やつてるかと思ふと

◇

あつちの室では外、商、遞、拓の五相が負けじと、うぢや／＼やつてゐる

◇

お通夜の晩のやうに、あつちの隅でひそ／＼、こつちの隅でひそ／＼

◇

まるで鬪犬の控へ室のやうになるべくチカに顏を合はさしめない工夫とも見える

◇

また馬の牧場のやうに、カンを高ぶらしめないために、牝馬と牡馬の牧草地を遮斷隔離してあるやうにも見える

◇

首相は出身が出身だけに、支那を相手の交外談判のやうに、あの手この手と秘術を盡すご苦勞のほどは誠に察したてまつる

【赤外線】

十八日の閣議散會後馬場藏相が愛嬌振りを發揮して

〝那須土產に女房に下駄を買つてやつたが僅かに二十八錢でね〟

と安物買ひの自慢をすると永田拓相すかさず

〝馬場君は日頃倹約で値切りつけてゐるので下駄の買價も二錢位切つて廿八錢にさせたのだらう〟

と彌次つたので一座も思はず大笑（寫眞は馬場藏相）

御守殿樣（19）

邦枝完二作　神保朋世繪

媚藥（八）

くる／＼／＼と二三度引き廻されるやうに同じところを廻つた庄吉は、やがて小倉の帶が足許に這つてゐるのに氣がつくと、あわてゝ襟を纏めたが、しかもそれは旣に遲かつた。たつた一人の媼だけだと思つてゐた傍らには、いつの間に來たものか、粂村が覗めるやうに立つてゐた。

『これ庄吉、そなたもそつと素直にするのぢやぞ。お姫樣は、そなたのやうな若い男の美しい肌に、樣々な刺靑をさせて御覽になるのが、何よりのお樂しみ。そなたはあすこにゐる男達より、きつと、もつと美しいに相違ない。――速う着物を脫いで、あの明りの下に出や。』

殆ど哭き倒されるやうに押されて、よろめきながら座敷の中央に驅け込んで行つた庄吉は、明りの眞下へ死のやうに蹲つてしまつた。と同時に媼と粂村の口からは、思はずあッといふ歎聲が洩れた。

それは外でもない。常に外出勝のお店者である庄吉の顏は、肌目は細かであるものゝ、さして他の少年と相違はなかつたのであつたが、さてひと度纏つてゐた着物を脫ぎ捨てゝ、天井から吊された明りの下に蹲つた今、あらためて視線を凝した二人が、歎激の聲を洩したのも、決して偶然ではなかつた。

なんといふ美しい肌ふくよかな肌であらう。百人の女の中から一人を選んだとしても、おそらくこの庄吉の肌には叶ふまいと思はれるまでに、美しく滑らかな肌は肩から腰へと流れて、少年から大人に變らうとする靑春の血が、脈を打つて流れてゐる有樣が、はつきりと感じられる艶やかさ。媼も粂村も暫しが程は目ばたきもせずに庄吉の上を見守つた。

やがて再び溜息を洩らした媼は、彼方にゐる刺靑師に聲を掛けた。

『これ伊助。』

『はい。』

『ちよいとこゝへ來や。』

『かしこまりました。』

『どうぢや。そちはこれまでに、このやうな美しい男の肌を見た事があるかや。』

伊助と呼ばれた刺靑師は、筆と針を置くと直ぐ樣急いで立上つて來たが、明りの下まで來るか否や吸ひ着けられたやうに無言のまゝ庄吉の肌に見入つてしまつた。

『どうぢや。美しいであらうがの。』

『お姫樣、恐れ入りましてござります。わたくしは未だ一度も、これ程の肌を見たことはござりませぬ。』

『さもあらう。この庄吉に較べたら、そこにゐる少年達は月の前の星も同然ぢや。苦しうない。望みとあらばその肌に觸れて見や。』

『お許し下さいますか。』

『許すぞ。』

『有難い仕合せにございます。』

一禮をした伊助の手は、逸くも庄吉の肩のあたりに觸れてゐた。

『あッ。何をなさいます、どうか御勘辨下さいまし。』

庄吉のあわてゝ避けるのを、粂村はたしなめるやうに制した。

『騷いではならぬぞ。お姫樣のお許しを得て、伊助がそなたの肌を調べるのぢや。人に勝れた美しい肌を持ちながら、恥づることは少しもない。存分に調べさせるがよい。』

『は、はい。』

何やら薄氣味惡い伊助の手觸りを、庄吉はおつと齒を喰ひ縛つて辛抱してゐたが、やがて媼の口から異樣の聲が洩れた。

『もうよいぞ伊助。それよりそなた、直ぐに庄吉を仕事場へ連れてまゐつて、わらはの眼の前で彫りや。』

『お姫樣。――』

庄吉は、思はずすつくと立上つた。

豐麗！　淸楚！

汗脂肪にくづれず露を帶びた花に似て何時も新鮮……

ノビッキ佳く地肌美を自然に生かして潑剌とした美しさ

東洋人の肌に最適な粒子の細かさ故に立體的なお化粧榮え……

和服にも洋裝にもマッチする冴えきつて鮮な八つの色調

ウテナ化粧料　マンテナ石鹸　本舖　久保政吉商店

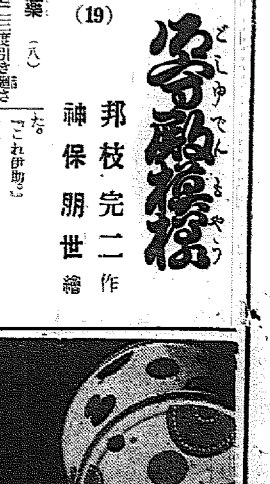

8色そろつた

肌色　濃肌色　健康色　ブルン　ナチュレル　白色　オークル一號　オークル二號

ウテナ粉白粉

11.8―2.1

「雨空の夏」遠のいて "爽涼の秋"
北鮮のみ收穫の年か 全半島は悲喜明暗二重相

【雨空】◇……稀有の日照不足と水雨續きに、青空を殆ど見なかつた半島の夏も漸く去つて、はや秋が忍び寄つて來た

◇―十九日朝觀測所發表仙田野理學士の打診によると―

◇―滿洲に低氣壓が盤き、高氣壓は千島から本邦一帶に翼をひろげてゐる、このところ滿洲は低氣壓に包まれた形で、南滿洲は雨、朝鮮も新義州、元山は小雨、北鮮、平南、北は雨模様、京仁地方は降るか？降らぬか？のきわどいところで、雨になつてもポツ／＼ラ／＼つく位南鮮は曇り勝ち、北鮮は朝の間小雨があるかも知れないが、全鮮的にあまり天氣はよくない

◇―今後雨は全くないとは云へないが、然し氣壓の配置へ内地が冷えて來ると大陸が高くなる）が秋らしくなつて來たので、この間のやうな大雨にはならぬだらう、勿論梅雨は過ぎたから―

◇―"憂鬱な"雨空の夏"は遠のいて"爽涼の秋"來る！なほ八月下旬の實總によらぬと確實なことは判らぬが、朝鮮は一帶に近年稀れにみる日照不足で水害、冷害の南鮮、旱害の西鮮農村にはやがて慘憺困窮の秋となり、昨年大旱害に見舞はれた北鮮高地帶は日照に惠まれ、死に勝る苦しみの重壓に喘えいだ北鮮農村に、今年は朗かな收穫の鼻唄が村から村へ流れてゆくだらう

◇―ともあれ悲喜明暗二相の秋を半島の空に描きつゝある

京城みやげには 京城まんぢう 京城もなか 京城本町一丁目 老舗 大和軒

大正十四年の水害以上 死傷者(行方不明)九百名を突破
十九日正午現在警務局調べ

警務局十九日正午現在、全鮮の水害調査によれば死者三百九十四名(大正十四年の水害には三百九十七名) 傷者三百三十一名(同二百六十四名) 行方不明百七十六名(同百廿九名) 倒潰二千四百四戸(同一萬一千廿四戸) ▲半潰二千五百五十九戸(同六千六百八十戸) ▲流失二千三百八十五戸(同六千十二戸) ▲浸水三千四百二十四戸(同七千百九十九戸) ▲橋梁流失四百八十一個(―) ▲橋梁浸水九十二個(―) ▲田畑流埋浸六千二百九十四町歩(同二萬三千十九町歩) ▲田畑浸水四萬八千五百三町歩(同廿一萬九千百十七町歩)で大正十四年の水害當時に比べると死者は三名少いが、傷者は六十七名、行方不明者は四十七名増加してゐる

張學良から資金受け 半島赤化企つ
國境から侵入の匪賊ら六名 西大門署が檢擧しけふ送局

鴨綠江を挾んで鮮滿國境附近を横行、常に半島側の良民を苦しめてゐる匪賊の内、張學良から資金を得て滿洲國にたてつく反滿軍と聯絡の關係を持ち、半島の○○をはかる朝鮮○○黨の有力なる幹部が鮮内に侵入、同志の獲得に狂奔中を探知した京城西大門署は、檢擧に着手、鋭意取調べを進めてゐたが、十九日朝次の七名の内、金東賢を起訴猶豫として釋放、他の六名は治安維持法違反、強盜被疑者として京城地方法院檢事局に送つた

▲平壤府生れ、京城府大觀町八五ノ三無職柳光浩(三七) ▲開城生れ、開城府高麗町一〇二二無職馬東夏(三〇) ▲開城生れ、開城府高麗町一一三三無職文順甲(三七) ▲平北楚山郡生れ、同郡城西面居住農業李鉉默(三〇) ▲開城生れ、同高麗町六四二無職韓承洙(三二) ▲慶南生れ、釜山府草梁町六七〇和信釜山連鎖店員金命涉(三一) ▲不詳、平北楚山郡城西面安賢洞一四〇農業金東賢(二〇)

同志を獲得 全鮮に活躍の危機だつた 京城、開城を中心に

從學の内柳光浩は、滿洲國安東省内で朝鮮安撫、寬甸縣附近一帶に亘り根據地を持つ武匪、朝鮮○○黨で、所謂鮮匪と稱する○○軍政府の行政部政治班の幹部で、同軍幹部の使命も帶びて昨年七月來鮮以内、同志獲得、資金入手の目的で京城を中心に活動を開始すべく、京城で前記金命涉を引き入れて鮮内工作委員會を結成し、常に滿洲内の本部と連絡をとり、反滿軍の張學良からの資金の融通を受けて鮮内ではこの豐富なる資金によつて存分の活動を開始し、連絡係として李鉉默、金東賢を使用して、同年秋には前記馬東夏、韓承洙を同志として獲得、滿洲本部に送つた、その後文順甲を得て開城を中心に網を擴げ、これに力を得て全鮮の組織網の準備しを行つて本格的の活動に入るべく、本部に前記の馬と韓の派遣を申請して、今年六月十一日京城で會合を行ひ、今や全半島に呼びかけ様とする危機一髪のとき、同十四日首魁柳光浩

發覺の端緒

事件發覺の端緒は、首魁柳光浩が京城大觀町八五の住居を買取り、日頃一定の職業もないのに豪勢な生活をしてゐるのを怪しいとにらんだ西大門署高等係では、吉野主任を中心に荒木警部補が外勤佐藤李兩部長を指揮、その背後關係と一味の檢擧を見、ついで數日中に一味の逮捕を終へたものである

同志の出入に注意し、内偵を得て去る六月十四日の踏込みを斷つて檢擧、以來滿洲國と連絡をとり、本部の情勢を探つて鮮内に暗躍する一味の檢擧、取調べを進め、本月初旬送局する段取りになつたが連絡係の李鉉默が北鮮から京城に潛入したのを逮捕、更に事件の擴大を見たゝめに今日まで送局が延びたものである

一千の聯合共匪 撫松縣城を包圍す
一隊は松樹鎭を占據

十九日軍部に達した情報によれば、滿洲國濛江、撫松兩縣内を轉々中の聯合共匪約一千名の有力なる匪賊團は、十六日夜中撫松縣城を襲撃し、これを包圍した、目下縣城の警備官憲と對峙中だが、濛江縣治安隊及濛江縣治安隊が出動、救援に向ひ、同縣城の南方約八里の地點に於いて匪賊の一部約三百名と遭遇交戰中である、なほ撫松縣松樹鎭は十六日夜匪賊の一部二百名に襲撃され、そこを完全に占據された、と

入城した全日本學生相撲團(上)と相手の全朝鮮相撲軍(下)

全關東學生の雄を迎へて大相撲
十九日は仁川で一戰手合せ あす京城運動場で

我國學生相撲界の雄を網羅して結成された關東學生相撲聯盟選拔遠征軍は、去る二日より大連を初め滿洲を總なめにしての歸途、來鮮半島軍はこれを邀撃することゝなつた

一行は 小山、太田兩監督に引率されて十八日午後九時五十分京城驛着列車で入城、旭町旅館に入つたが、直ちに全鮮相撲聯盟とのメンバーを交換した、そのメンバー次の通りである、なほ一行は十九日午後三時五分仁川に赴き京仁選手と一戰を交へ、二十日午後四時から京城運動場に於て全鮮相撲聯盟軍と對戰することゝなつたが、當日の試合は近來にない白熱戰が豫想され、觀衆をして熱狂させるものとして期待されてゐる

(東)學生軍	(西)全朝鮮
先鋒 鈴木(專修)	先鋒 藤井(京電)
水野(早大)	布施(角友)
藤間(中央)	伊丸岡(同)
日比野(法政)	矢部(京電)
毛塚(專修)	權愼萬(同)
今井(大正)	趙希鎬(同)
伊東(慶大)	李信重(同)
石田(駒澤)	嚴漢龍(同)
關田(日醫)	姜德鎬(同)
城崎(拓殖)	尹乙秉(同)
大垣(明大)	中島(鐵道)
淺野(立教)	吳龍甲(京電)
大將 白山(拓大)	大將 米田(鐵道)

美味桃屋の桃の罐詰

イプセン鉛筆

日時 八月二十日午後四時
場所 京城運動場特設相撲場
全關東學生相撲聯盟全朝鮮對抗 相撲大會
會費 正面椅子席 五十錢 一般席 三十錢 學生 二十錢
主催 全朝鮮相撲聯盟 京城日報社

偽電車切符を發見
初めての犯罪に東大門署活動

京電の偽造乗車券發見は―十七日夜、京電車掌李鋪宗君(三)が一日の勤務を終へて賣上金と乗車券の殘りを電車課へ納付し、電車課で乗車券の整理中、前記李鋪宗君の賣殘りの乗車券中から一寸見分けもつかぬが、紙質が少し變つた偽造乗車券を發見、數日前にも不審な乗車券があつたので、電車課では直ちに科學的檢査の結果、愈よ偽造と判明、東大門署に屆出た、同署では今まではじめての犯罪とて俄然緊張、京電と協力して李鋪宗君を召び取調べの上、大活動を開始した

嫌疑者取調べ 切符の出所判明

右偽造乗車券は、第三區藤浦線のもので、十七日李車掌に第一區乗車券と交換を依頼して來た一乗客から受取つた事實が判り、搜査を續けた結果、京電乗車券を印刷してゐる京城大島町朝鮮印刷會社の京電乗車券印刷擔當者柳甲成(三)に嫌疑がかゝり、目下同人を檢束、嚴重な取調べ中である

何れ對策を― 電車課の話

全く困つたことです、東大門署にお願ひしてゐますのでいづれ眞相が判れば對策を講じたいと考へてゐます、從業員が關係して居らず不幸中の幸ひでした

死豚を喰べて

京畿道衛生課試驗場飼育の六十貫位の大豚が十六日朝九時頃急死、解剖の結果日射病と判明、附近のゾン畑に埋めたが、これを知つた京城安岩町一〇二金鍾業(三)外四名が、盗掘して金は弟と共に食べたところ、忽ち中毒、苦悶中を東大門署員が探知、危險一歩前で蘇醒を擬擬した

海水浴に ペルメル

今晩のラヂオ

六時連續浪花劇(大)チェウチェウ座▲六時二五分趣味講座(大)魚会怨五郎▲七時三〇分講演(京)越智眞逸▲八時京城演藝(東)神田伊勢子外▲八時二五分小唄田村美佐保▲八時四五分落語(東)三笑亭可樂▲九時長唄連載三回(東)杵屋勝五郎外

母性愛は強し
捨てた吾兒を探がす

母性愛は強し――昭和十年十二月四日京城貫鐵町一九金泰玉さん方門前に生後間もない男兒の捨兒があつた、以來鍾路署で犯人捜査中、數日前右金氏方へ卅五歳位の女が訪れ『昨年貴宅前に捨てた赤ん坊はよく育つてゐるでせうか』と涙ながら尋ねるので『龍山の佛教慈濟院に送つた』と答へると漂然と歸つた、同署では龍山慈濟院の周圍をのぞき廻るので調べると、京城蓬萊町李英淑(三)で、生活難に追はれ、手足まとひの赤ん坊を、心を鬼にして右場所に捨てたが常に愛兒の成長が案ぜられ、一目でも見たいものと、かく尋ね廻つてゐた事が判り、係官も大いに同情してゐる

全國中等野球 準決勝戰
岐阜商快勝 對育英商業 7-1

【甲子園電話】大朝主催全國中等學校優勝野球大會第六日は準決勝に入り、第一次試合は東海の強豪岐阜商業對これも優勝候補たる育英商業、岐阜商業先攻で十九日午前十一時二分有田(球)村上、伊藤、井ノ川(壘)四氏審判の下に開始、結局七對一で岐阜商業勝つ開戰午前十一時五十一分、バッテリーは岐阜松井、加藤(三)▲育英佐關、西谷

岐阜商	1	0	0	0	2	3	0	1	0	7
育英	0	0	0	0	0	0	0	0	1	1

關釜連絡船 臨時便就航
十八日夜から實行

内鮮客激増のため關釜連絡船は十八日から臨時便を就航、廿三日まで繼續の筈、發着時刻は釜山發午前七時、釜山着午後十一時四十分

株界攪亂事件 不起訴に決定

【東京電話】株式取引所改革問題に絡み、元某新聞記者上野景介氏(三)等五氏にかゝる取引所法違反事件は東京地方裁判所で事件の重大性に鑑み、國重檢事正自ら係にて取引所法第三十二條の四に違反するや、否やを慎重研究の結果、猪俣檢事正及び安倍、有安兩次席檢事協議の結果、犯罪證據十分ならざるため同事件を不起訴に決定、光行檢事總長を經て林法相に稟請中のところ、十九日正午法相の決裁を經たので、關係者は全部正式不起訴處分に附した

七犯のスリ 電車で失敗

十九日朝十時半頃漢江橋電車終點で、東大門發電車第一五六號から降りる京城北米倉町ペンキ屋鄭宅洪さん(三)のポケットへ手を入れ七圓餘入りの財布をスリ取つた年齡廿七歳の男を、鄭さんが漢江派出所まで追ひ詰めた、スリは『金は何倍でも即座に返すから許して呉れ』といつたが、引張り漢江橋派出所へ突き出したところ、スリは既に犯行を否定『この財布は俺のものだ』と警官に喰つてかゝつた、取調べの結果、忠北生れ前科七犯金致順(三)で、去る六月廿五日四年の刑を了へて咸興刑務所を出所したばかり、胴巻のあち、こちから現金三十餘圓出て來た、尚同電車の次ぎの電車でもスリ被害があつたので或はこの男が電車專門のスリ一味の親分ではないかと龍山署で取調べ中

全般天氣豫報(20)

地方	風	天氣
黄海 京畿 忠南北	南東乃至南西の風	大體曇りだが所によると雨がある
全北 全南	北東乃至南東の風	曇
慶北 慶南	北東乃至南東の風	曇
平南 平北	南東乃至南西の風稍強く	始めは雨後には曇
咸南 江原 部	北東乃至南東の風	大體は曇だが所によると雨がある
咸北 咸南北部	南東乃至南西の風	雨が降つたり止んだり

仁川の潮時(20)

	午前	午後
滿潮	七、一五 八、〇八	七、五五 八、四四
干潮	一、〇五 〇、〇七	一、四〇 〇、〇九

十九日朝の概況

滿洲熱河に七百五十二粍位の低氣壓がありますので南滿洲は一番に雨、朝鮮も江陵が其の外側で新義州及元山では小雨が降つて居ります、千島の高氣壓は本邦一帶を掩つて居り内地は東北地方及北海道は晴れ勝ち中部以西は曇り勝ちで北部は平年並中部以南は三度内外の低目です

京城地方【今晩】曇り勝ち【明日】同じ
仁川地方【今晩】南の風弱く曇り勝ち【明日】南の風弱く曇り勝ち
京城溫度(十八日)最高廿九度四最低十八度五(十九日)正午廿七度四

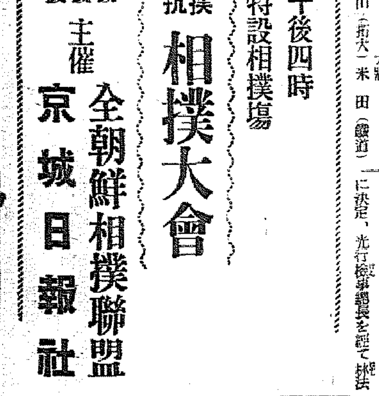

中風・高血壓・神經痛は不治でない 血液を淨化せば治る
肩こり頭痛耳鳴り、目まひ動悸ふらく、卒倒痛み腫れ攣ひ、喘息狹心症、便秘不眠神經衰弱高血壓シビレ動脈硬化から突然腦溢血や心臟痲痺で倒れたり又は半身不隨、舌もつれ等の中風となる。
その原因は酒煙草、花柳病、便秘、過食、腎臟病、糖尿病、胃腸病、冷え込み過勞、心痛、大ケガ又は大患、難産などで、血液が濁つて循環が悪くなる爲起るので決して不治でない事を極めた關取粉で有名な今津博士は
專門の醫學博士と協力して素晴しい血液淨化劑を發見し、本劑の服用とリキシンの併用で今迄不治とされてゐた難病者を治し感謝されてゐる。
此病の人は色々と迷はず一日も早く信用ある大阪原發端
三國驛側、今津研究所へ行くか 手紙に容態を記し急ぎ依賴するに限る！
博士の權威ある研究と經驗に基き、病原と症狀に適した血液淨化療法を懇切に教へらる
同所を訪れた筆者は病原研究の爲なされた、博士の貴重な實驗と、全國各方面の難病者から送られた多數の涙ぐましい禮狀を見て、この新療法こそ眞に、難病者の一大福音なりと痛感した。
神經痛から突然中風となった 半身不隨を斯うして治した
私は兩三年前より神經痛に苦しめられ鍼灸と色々治療せしも癒足、腕、肩、頸部と痛みが廻りて少しも良くならず、その上血壓も高き故不安の日を送る内突然、左半身シビレて不隨となり物も言ひ難い中風となり大小便まで人の厄介になる情ない身となり、其いと言ふ事は全部し盡したが更に効めなく不治かと悲觀しましたが、或る日新聞廣告にて今津先生の血液淨化劑を見て早速服藥しましたが、血壓も下り不隨、舌もつれも順次良くなり今では何不自由なき身に回復し從前通り商業に從事して日夜感謝してゐます。この喜びを同病で惱める人々に御知らせ致します。
大阪市 谷田新助

ノーシンをのんだ頭の軽い朝

ColumbiaRecord 明治製菓ホール 19 午後七時半
コロムビア名曲の夕
モーツアルト作 K・二一六 ヴァイオリンと管絃樂の爲の協奏曲 第三番ト長 其の他九月新譜聽音樂

野崎肛門科 入院隨意 京城岡崎町七 電竜九九三番

内科小兒科 山田醫院 特ニ呼吸病・胃腸病 レントゲン科・紫外線 京城本町二丁目四五 電本二八八〇番

覺化病院 京城府明治町一丁目 貫鐵本局二四番 醫學博士 古城憲治 内科 小兒科 入院隨意 普通及 傳染病室

寫眞 ワタナベ 本町一

最寄の代理店にて御買上を乞ふ ツノイキ商會本店

桃屋の花らつきょう 夏の食卓に 香味爽快 各デパート及食料品店にあり

キユーピーマヨネーズ 海にも 山にも 御家庭の 御食膳にも

テーブル掛とカーテン 仕入の好時季は一日も早く！ 製造見本呈 澤田四郎商店 大阪市西區奥美町四六番地 電話新町四一一三番 四六九二番

いんきん たむしに ハウト

家具の御用命は 本ビル三階の 山本家具店へ 電本(2)一六八八番

キキメ第一 シノハラ胃腸丸 發賣元 京城本町二 三 愛生堂

古い歴史 新しい經營のガラスヤ
MITAMASA SERVICE 硝子と鏡に關する一切 ガラスヤミタマサ KEIJO GLASS TEL.H ② 140
明治三十一年 創業 三田政商店 京城 本町二丁目
カタログ呈

志らが赤毛染 るり羽 髮は洗はずとも 藥は湯にて 直ぐ染まる
特長 一、色調一番の染毛劑 一、髮は洗はずとも直ぐ染る 一、藥は手輕に湯で溶る 一、クセ毛を直し見るからにフツクリとる髮となる 一、染へは染ふほど色艶を増し頭髮を傷めず
フツクリした艶々しい漆黒の髮…… 全國藥店に有り
私達女性はいつまでも若々しく、美しく、生々として人生を朗かに暮しませう……

船がいわしに浮き さながら砕氷船
馬養島のはるか沖合から 漸次沿岸に近づく
北洋丸の快報

【元山】十六日鰮群見ゆの無電を發して待機中の巾着網船をさしまねきたほど漁海作業を開けてゐた咸南水産試驗船北洋丸は十八日更に驚くべき鰮の大群に遭遇したとの快報を齎して歸港した、同船の報告によれば十七日朝馬養島距岸百十浬から百廿浬の沖合は鰮と鰮が重なり合ひ殆ど水が見えない位に群がり、さながら鰮の洲島をなしてゐる有樣で船はその中を押し分けて進み碎氷船のやうな偉觀を呈したとのことであるがこの魚群の回游區域が距岸百浬以上の沖合であるため機船巾着網の操業には遠過ぎて折角大漁があつても漁獲されずその他の支障で鰮群がとれず今のところ鰮の山を遥か海の彼方にながめるばかりであるが魚群は西方に移動し漸次陸岸に接近しつゝあるのでやがて操業區域に入り巾着船の一齊操業により鰮の山が築かれるであらうと期待されてゐる

安商玉、東金守孫（三〇）の兩名に關する強盜被告事件公判は一八日釜山地方法院第卷公判長係り、大國檢事立會のもとに開廷、檢事から兩向ふ豫定である

正面衝突

【平壤】十八日午前十時半頃車輛材料を滿載した安州邑内鄭鑑吉所有、平南一四九四號トラックを運轉手金興化（二〇）が運轉して府内貫林里七星門附近を平壤驛に向つて疾走中、前方の自動車を追ひ越さんとして電車軌道に立ち入つた際、西平壤驛行きの電車と正面衝突をして自動車も電車も前面を破損したが幸ひに怪我人はなかつた

名に懲役七年の求刑があつた

大阪から視察團
百七十名が清津に上陸

【清津】大阪實業組合聯盟一行百七十名の大視察團が來る九月八日入港のサイベリヤ丸で來清することになつてゐるが、この一行は中山太陽堂主人中山太一氏が團長で總勢であり同日午後一時十五分臨時列車で清津驛、會寧、羅津、雄基と廻り、雄基に一泊、九日吉林に向ふ豫定である

逆上の五人斬り
借金を督促された滿人の兇行 奉天に早朝の慘劇

【奉天】去る十七日午前六時頃小北門大街一十五號朝鮮生れ鄭龍泉方に鶏切り庖丁を振りかざした滿人が押入り、主人を初め息子、使用人蔡、鄭と滿人客など五名を滅多斬りにし瀕死の重傷を負はせて逃走した、當局では直ちに非常線を張り犯人搜査の結果、同八時過ぎ小北門外の寺に潜伏中の吳新人（二〇）を逮捕、取調べの結果被害者の使用人孫奉山、鄭元熙の兩名から借金の催促を受けたのを怨みにこの凶行を演じたことが判明した

文なし少佐どの御用

【元山】無錢飲食九犯の温泉陸軍少佐どの十犯目の御用＝東京市下谷區西町小池勢七（?）は明治四十年十月東京地方裁判所で重禁錮六ヶ月に處せられたのが初まりで昭和七年八月まで全國を股にかけ無錢飲食を働き九回刑務所の門を潜り本年五月十五日釜山に上陸、府内各地を渡り歩き去る六月二十日江原道高城邑立石里長岡旅館に陸軍退役少佐と稱して泊り込み七月三日まで一錢も支拂はず盡平樂をならべてゐたのを高城署に突出され元山支廳に送附されたもので十九日同支廳で裁きを受けた

自轉車泥棒 大邱でご用

【大邱】十七日夜十一時頃新町市場通りで無燈火の自轉車に乘つてくる男を通りかゝつた大邱署員が取調べると挙動不審で搜査の結果府外壽城面大明洞三二〇七無職尹□□（二）で自轉車窃盜と判明同人は五月四日午後二時頃朝鮮銀行大邱支店前で多斯面伊川洞李入介所有の車一臺（三十圓）を失敬したのに味を占め十一回に亘つて各所で自轉車を窃取してゐた旨自供した

偽醫者二人

【大邱】朱乙のもぐり醫者□□□（?）咸南甲山郡雲天面雲興里生れ朱乙溫泉溫川洞□□□（?）と同

匪賊が匪賊を襲ふ

【咸興】十三道溝高嶺子に潜在中の鮮育英軍等の合流匪の一部四十名は十六日夕刻十四道溝高嶺子栗地で密作物採集中の鮮育英軍の一味八名を襲ひ四名を殺し四名を捕へ武器彈藥全部を掠奪引揚げた（十八日咸南國境情報）

地無邊村加發（?）の兩名は何れも去る七月中病患者を診療したことが判明、羅南署で取調べ中であつたが十七日何れも罰金二十圓を言渡された

タクシー屋で血の雨を降らす
賃金のことから平壤座員ら運轉手側に毆込む

【平壤】十七日午後九時四十分頃府内鶏林タクシー運轉手金東鉉（?）が館洞した平壤座舞臺方金炳德を船町遊廓から注文によつて平壤座に送り届け賃金四十錢を請求したところ賃金は明日拂ふといふので運轉手は知らない人に貸すわけには行かぬと押問答の結果驚いた金炳德は座員の應援を得て毆りつけんとするので吃驚して飛んで歸り同僚にその旨告げ仕返しの應援を組んでゐる時、平壤座員金炳德外四名が食刀やハンマー等をもつて鶏林タクシーに乘り込み運轉手金（二〇）に一撃を與へて剛腕一本折り双方入り亂れて大喧嘩となつた、急報によつてかけつけた平壤署員の鎮撫でやつと靜まつたが平壤座員中腕、頭部に顏面に裂傷と兩足に擦過傷を負つた

稻熱病發生 處置を誤つて平原郡に蔓延

【平壤】旱魃の被害を最も甚だしく受けた平原郡一帶には稻熱病が發生しその被害は百餘町歩に及び農民は悲鳴を上げてゐるが道農務課では之が豫防策を講ずると共に發生の原因を調査したところ窒素肥料を過大に施したためと判明した

美人蓄妾 米屋の配達 不相應の罪

【平壤】府内黃金町時弘精米所配達人□□□（二）は約一ヶ月前から身分不相應にも美々しい年増を妾に持ち金使ひ荒ひので平壤署員が不審に思ひ内査したところ、同人は精米所の配達人を奇貨とし主人方の白米を配達するが如く装ひ盜み出して賣り飛ばし年増美人に抱かれてゐたことが判明した

妓生騷動が美果を收む

【平壤】昭和五年春妓生騷動から、當時の箕城券番は解散されるとともに箕城券番が許可されて箕城券番の財産清算には箕城券番當時の評議員妓生であつた金香紅外四名が清算員に選ばれ清算につとめてゐたが清算費用として使つてゐた殘りの金が七年後の今日百餘圓となり清算員も死亡、或は他へ去つて金香紅一人となつたので金香紅はこの殘餘金の用途について平壤署の指示を仰いだところ何處へでも公共團體に寄附する方がよからうとのことであつたので十七日同署から經營難におちいつてゐる大同郡栗里面私立東明學校に寄附した

よくも瞞したり 六百五十二回!!
二千百餘圓もせしめられた お人好しの醫生君

【咸興】府内黃金町一丁目醫生□□□（?）は同大和町四丁目醫生金根湧に對し『醫院に就職することになつたが醫道從業員の講習を終へ當局から醫師免許をとるまでの間の旅費、食費は自辨することになつてゐるから正式に採用決定の通知があるまで所要費用を出してもらひたい』と郎八百圓を詐取したが被害者の成績發表費などを名目に昨年一月中旬から本年八月初旬まで前後六百五十二回に亘り二千百卅九圓を詐取したが被害者金根湧は漸く夢から醒めず半信半疑で咸興署に出願してゐる

大島博士講演

【淸津】十五日來淸した北大教授大島博士は十六日午前十時から國語講習で「魚貝魚粉類の生産と品質の改善」と題し講演したがミール業者をはじめ水産關係者數十名の聽講あり盛會を極めた

ウロつく牛泥

【平壤】十八日午前十一時半ころ農牛二頭を賣るべく府内仁興里大同郡平市場附近を徘徊する挙動不審な男を巡察中の大同署員が發見、本署に連行して取調べたところ、平原郡肅川面城南里農業禹錫俊（三）といひ二頭の農牛は去る十六日肅川市場で米賣りに來て市場の隅につないで置いた同里安承洙（?）のものを窃取したものと判明した

怪死の猩々女 他殺と判明
頸に〃索溝〃がある 瑞山署大活動開始

【大田】既報――洪城郡西部面於沙里金邑孫の妻劉藤淳（元）といふ猩々女は八日夕飯前に燒酎四合をあふり同夜十一時就寢したが九日朝溫突で怪死してゐるのを發見、届出でにより瑞山署員が出張、検視を遂げ前後の狀況調査中であつたが同女の頸部に索溝があり他殺の嫌疑濃厚となり俄然大活動を開始した

道路を破壞されて 住民は大弱り
水仁鐵道敷設の京東鐵道 またも横暴な處置

【仁川】民有林の無斷伐採、公有海面の無斷使用、路線沿道の無斷等々地元富川郡民や仁川府内の有志の憤慨を極度に刺戟し非難の聲高い京東鐵道會社の水仁線敷設工事にまたも横暴な會社の態度が暴露した――富川郡文鶴面玉蓮里と仁川を繋ぐ主要道の村外れの郊外道路約五十間を京東鐵道會社は勝手に破壞し路線の敷設工事を開始したゝめ附近の住民は交通の不便を感じ荷牛馬車は仁川への交通を遮斷された形となつてゐる京東鐵道會社の横暴を憤慨した地元民は十八日許富川郡守に有情を陳述京東鐵道に抗議するやら喚聲した、同會社の横暴は此にあまるものがあり何故か所轄仁川警察署や鐵道局が乘り出さぬか、實情を知悉するものは憤慨してゐる

危險な冷麺
今度は平壤府内で十三名が重態に陥る

【平壤】十六日午後六時頃府内柳町三二李龍俊（?）方で黃金町朝鮮ソバ屋から朝鮮ソバ十三器を注文して食つたところ約三時間後に十三名が何れも下痢と吐瀉を催し中毒症狀となつて重態に陥つてゐる平壤署では原因を調査する一方他にも中毒者がある見込みで調査を進めてゐる

蔚山街道 崖崩れ
自動車不通

【蔚山】十八日午前九時ごろ慶南蔚山街道にあたる蔚山郡於□面□□里山の斷崖が連日の雨のため高さ十間の箇所から延長十二間にわたつて大音響と共に崩壞、岩石のため自動車交通は不能となり目下部落民總出で取除き中であるが幸ひ人畜に死傷はなかつた

お米拔取り
南浦の一味 四名に判決

【鎭南浦】府内三和町朝日組の元現場係林令夏外二名にかゝる竊盜と德岩機里一一九申永龜に對する贓物故買、牙保に關する判決は十七日左記の通り鎭南浦法院支廳で檢事求刑通りに言渡された ▲德岩機里一一九（元朝日組現據係）林令夏（三）懲役十ヶ月（窃盜）▲府外大代面□沙里七八（同）宋鎭瑞懲役六ヶ月（同）▲南道里一二（同）李□□懲役六ヶ月（同）▲德岩機里一一九穀物仲介業申永龜懲役八ヶ月罰金二十圓（非名譽物故買並に牙保）事件の内容は林令夏外二名は朝日組酒の現場係なるを奇貨に汽船積込に際し共謀して玄白米の數量を誤魔化し積下残りの米四斗入一〇叺（一五圓）三叺（三七圓）二斗入六袋（二四八圓）を着服し穀物仲介人申永龜に一叺手數料五十錢を與へ賣拂つたものである

二人組强盗
懲役七年求刑

【釜山】一夜のうちに七ヶ所も荒して部落民を恐怖させた南山郡溫陽面靈化里高外用（二〇）と東萊郡長

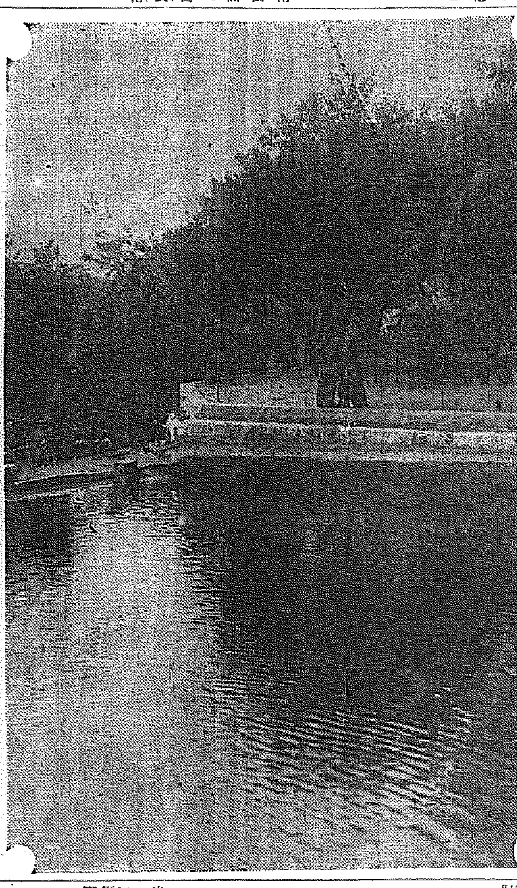

初秋の訪れ――開城府外水巌池

新灜峠の開鑿
果して有利か
國費でやるなら兎も角 府費施工に對して一般府民は反對
釜山の大きな宿題

【釜山】大貿易港建設の途上にある釜山に、既定計畫として施工される南港埋立整理、船車聯絡の綜合的プランによる工事等の以外にも、府内の有力者間に各種の重要な大工事が要望され各機關を通じて期成促進の運動が行はれてゐるが、この中で釜山の經濟的施設と密接な關係にある釜山運河開鑿と、十七日の府會で問題となつた大新、瀛州町間を連絡する新瀛峠の開鑿運動には關係地主が介在して必死の活動を續けてをり、今や府民の注目を惹いてゐる、殊に新瀛峠の開鑿は工事費に少くとも五十萬圓を要すると傳へられ、果して巨費を投ずるだけの經濟價値ありやとの疑問を生じ府民の間に甲論乙駁の意見區々たる有樣であるが一般府民は國費をもつて工事を施工すれば兎に角府財政をもつて着工することには反對の議論が多く、府民に與へられた重要な問題として興味ある色彩を帶びて來たので成行きは頗る重視されてゐる

大金を拐帶 海州の惡職工

【海州】海州西廓面東芝里松岡組職工多田正太（?）は十六日午前十時頃松岡組から現金八百九十圓を殖銀行海州支店に預金するやうに依頼されたのを奇貨として八百五十圓を懷中にしたまゝ逃走、届出により目下海州署で犯人搜査中

實に二百六十萬圓
水魔の犧牲となる
慶北社會係の調査で判明 一郡當り約二十萬圓見當

【大邱】慶北地方罹災狀況に就ては去る十五日夜水害各地の實情踏査に出張、その一部が十八日午前歸廳したが右調査によつて判明した實害次の通り ▲尚州郡 畓田の被害額一八一七三一圓、道路橋梁被害三二、四〇〇圓▲善山郡 畓田一九九四二四圓、道路橋梁四、八七二圓▲漆谷郡 畓田一五八、四二〇圓、道路橋梁三、六六五圓▲義城郡 畓田三九、三二二圓▲安東郡 畓田四三四、三八三圓▲醴泉郡 畓田六三、七五八圓 なほ他の水害郡調査は未着であるが、被害地域十三郡、一郡當り實害は右調査から推して約二十萬圓見當だから、總被害額は二百六十萬圓に上る見込みである

泥醉者往生 魔の踏切りで

【沙里院】邑内北里左官職松本□淳（?）は十七日午後七時頃したゝか飲酒しフラ〳〵家出のまゝ遂に夜に入つても歸宅せず家族一同心配してゐる折柄翌朝に至り例の魔の踏切の邑内鳳山里京義道線路にて轢死してゐたことが判明した

慶北辭令

任道技手、命産業部農務課勤務、兼産業取締所兼務 中尾 孫蔵
産業技手（蠶業取締所） 今井 武治
命慶務課兼務 同（義城） 江藤 烈藏
命蠶業取締所勤務 同（漆谷） 田中喜一郎
命義城郡在勤 尚州公普訓導 韓 植
命府東公普校長

瀬戸部長 蔵原署を檢閲

【鐵原】瀬戸新任江原警察部長は森警務課長、正岡高等課長らを随へ初度巡視のため去る十三日鐵原着、三日間に亘り鐵原署の檢閲を終へ十六日は午前五時半から署員の野外演習を檢閲、同日午前十時二十分發列車で歸任した

おどばるーん

【鎭南浦】鎭南浦警察署主催の姉妹島遊覽團の一行、歸途船が岸をはなれるとザブンといふ水音 ◇……「誰か落ちた」と驚いて水面をみれば何時の間にか水着となつた池内勝太郎警長サッサ拔手を切つてゐる「それ、池内ガンバレ」「あと一米、三米!」となれば警長鉢つて「網々」と心細い聲を出して船に上り ◇……『どうもやはり海は流れが强い、負けるね』『それやさうだ、それこそ池の内なら勝だらう（太郎）さ』とは口の惡い……

咸北道廳のコート開き

【羅南】咸北道廳では道廳舍前道路を隔てた空地にテニスコートをつくつてゐたが兩三日前竣成、十七日午後一時からコート開きを催した

塗つてこッソリ 藥のキヽメ!
小林 タムシチンキ
本統にヨク効く! こゝ云ふ藥は一度お使ひの方から聞く噂です
其善です! 他の藥劑に比べて滲透性深達力と殺菌力が强く皮下の潜伏菌をも殺菌し
其發育を抑制し乍らタダレた皮膚面を消毒保護して新しい健皮を再生し心地よく治癒するは本劑の特長です
サツト一塗りしてごらんなさい全く爽快です
定價 20 30 50 1.00 藥店 デパートにあり
大阪京町堀 名古屋廣小路 小林大藥房
水虫 たむし しらくも いんきん 汗疹

新ますトレル
イボ・魚の目・タコなら イボコロリ 藥價 30 50 100
大阪市西區京町堀 小林大藥房 各藥店ニアリ

朝鮮郵船 嶋谷汽船 出帆
朝鮮總督府命令航路 朝鮮北海道大連線
×印ハ樺太行
大連直行（三等七圓）
仁川出帆 代理店 日鮮海運株式會社 電話九〇番
朝海丸 八月十一日 / 天海丸 八月十八日 / 日本海丸 八月廿五日
×印ハ樺太行 裏日本、北海道、樺太行（各地寄せ）
淸津出帆 代理店 日鮮海運出張所 電話五三九番
鎭南浦出帆 ジャパンツーリストビューロー
×朝海丸 八月十五日 / ×天海丸 八月廿四日 / 日本海丸 八月廿九日
仁川出帆 代理店 日鮮海運株式會社 電話五〇番
朝海丸 八月十七日 / 天海丸 八月廿六日 / 日本海丸 八月卅一日
群山出帆 代理店 群山海運會社 電話一四番
朝海丸 八月十八日 / 天海丸 八月廿七日
木浦出帆 代理店 鮮海運出張所 電話八四番
朝海丸 / 天海丸 / 日本海丸 八月廿八日
釜山出帆 代理店 釜山兒玉商會 電話二〇八番
朝海丸 八月二十日 / 天海丸 八月廿九日 / 日本海丸 九月二日
浦項出帆 代理店 浦項運輸會社 電話一三番
天海丸 八月三十日 内地寄港地 境、宮津、舞鶴、敦賀、伏木、新潟、小樽、大泊
北海道――北海道 平野丸 定期
雄基出帆 代理店 國際運輸支店 電話二七番
八月廿二日 淸津出帆 代理店 國際運輸支店 電話一八番
八月廿三日 羅津出帆 代理店 北鮮商船組 電話一三番
八月廿四日 城津出帆 代理店 富田商會 電話二八番
八月廿五日 元山出帆 代理店 朝鮮運送支店 電話一〇番
八月廿七日 内地寄港地 伏木直行、新潟、酒田、船川、青森、函館、小樽
各船内最新式優秀貨客船ニシテ貨内設備ハ本社及代理店ヘ御申越アリ次第詳細御案内申上グ乘船ニ就テハ時日ニ依リ都合ノ御許ノ代理店ニ御照會被下度候
神戸市神戸區明石町 嶋谷汽船株式會社

大阪商船仁川出帆
阪神行（貨客週航）
八月二十日 第三大貿丸 群山寄港
八月廿一日 神安丸 海州寄港
八月廿四日 第一東洋丸 群山寄港
八月廿五日 昭天丸 群山寄港
八月卅一日 泰仁丸 群山寄港
名古屋、京濱行
八月廿八日 大昭丸
淸津、安東行
八月廿七日 泰久丸 鎭南浦
海州行
八月廿一日 神安丸
八月廿一日 大昭丸
内地各港及臺灣、北海道、支那、南洋、南北米、阿州利加、歐州、濠州、等各地行接續通シ貨物取扱致候
大阪商船株式會社仁川代理店
株式會社 慶田組
電話 四二一番 七二〇番 二九八四番（出荷）（入荷）（宿直）（現場）

内鮮運輸仁川出帆
阪神行 大黑天丸 八月十五日 十七日
阪神直航行 三和丸 八月十八日 二十日
阪神行 鷹取丸 八月廿四日 廿四日
阪神直航行 美審丸 八月廿六日 廿六日
阪神行 築福丸 八月廿六日 廿七日
阪神行 大黑天丸 八月廿八日 廿八日
阪神行 彦島丸 八月廿九日 三十日
阪神行 日韓丸 八月廿九日 三十日
各船共都合ニ依リ關門瀬戸内海港仕ル可ク候
仁川港町四丁目
大和組回漕部
電話 一一〇〇番 現場 七〇〇〇番 一二三五番

明朗家庭設計圖

男性への挑戰より 女性の力を養へ

母性であるその誇りを持て

一、理智的であれ
一、母性である事の誇りを持て
一、男性への挑戰よりも女性としての力を養へ

只今軍部が保健衛生省の設立に非常に力を入れてゐるやうです、之はこゝ數年來壯丁の體質が可成り低下して來た爲、軍部が積極的に動き出したもので、この中には私達が多年叫び續けてゐる母性保護運動が多分に參酌されてゐます

なぜなれば 良い兵隊を作るにはどうしてもよい母體が必要です、處が現在の日本にはこの母體を護る施設は殆ど皆無の有樣で農村婦人の如き十三人、十四人の子を產んでも僅に五六人しか育たないと言つた實狀で殊に乳幼兒の死亡率が高い事は世界的といはれてゐます、また若い娘の身賣り出稼ぎも將來の母性を損ふ重大問題で我國の重要産業である製絲紡織工業に從事する女工は實に數十萬人の多きを算して居るにも拘らず僅かに貧弱な工場法の一部が彼女等を護つてゐるに過ぎず今度の退職積立金法案でも「纖維工場の女工は除外する」といつてゐるらしいです

紡織工業に

國防と女性 ―私達女性は防護團服を身につけて男性の眞似事をするのも決して悪いとはいひませんが、より以上に國民の體を考へ、母性としての自己を認る大きな義務を持つてゐるのではないでせうか、そしてその義務を果すには男女同權とか言ふ問題し

い問題とは此に、女性辯護士の出現を社會が認めたと同じ意味で女性自身が女性としての力で社會を監視し助長させて行く奥深い自覺を持たなければなりません、これは女性が政治的に無力な一例ですが、三年來、母子保護聯盟が化粧品稅法案なるものを作つてゐました、そして、その意圖は

我々女性が 身嗜みのお化粧をすると同時に幾等かの稅金を國家に納めて母子保護事業を國家的に助長して頂きたいと考へたのです、處が今度の大藏省案の中には、私達女性の意圖とは別にチヤンと化粧品課稅案が仕組まれてゐるのです、全く爲に迪揚をされはれたと言つた形ですネ

とも角現代 の女性は昔のやうに家庭の中ばかりにジツとしてゐないで、もつと〳〵世間を廣く見なければなりません

金子しげり女史

女性について 10

登錄商標 朝鮮八景煎餅 各菓子店にあり

司厨會 朝鮮司厨士會本部では廿日午後一時から京城長谷川町花月支店で第四回定期總會を開く

紙上病院

【問】私は二十八歳になる男子四年前喀血して初期肺結核となり以來なが放恣な生活を四年間働き乍ら發生して參りましたが昨今咳は有りませんが痰が(膿性)非常に多くなりました體溫は朝夕三十六・五度前後午後最高三十七・二三度であります、病氣が進行して居るので御座いませうか、昨今は體が疲勞して困つて居ります、尚私の仕事は机上の仕事であります、なほ私の樣な孤獨で貧しき者の入院治療させて戴ける病院は御座いませんでせうか

【答】本田博士 肺結核で午後に三十七度二三分の微熱が續くとすれば矢張り病氣は幾分進行しつゝあるものと思はれます、肺結核も初期の內に完全なる治療を行へば決して不治の疾患ではないので此の機會をとりきめて十分なる療養に努められんことを御勸めします、次の御尋ねは醫は仁術と云ふ言葉もある位で何處の病院でも喜んで入院治療を快諾することと思はれます

新案漫畫合戰 9

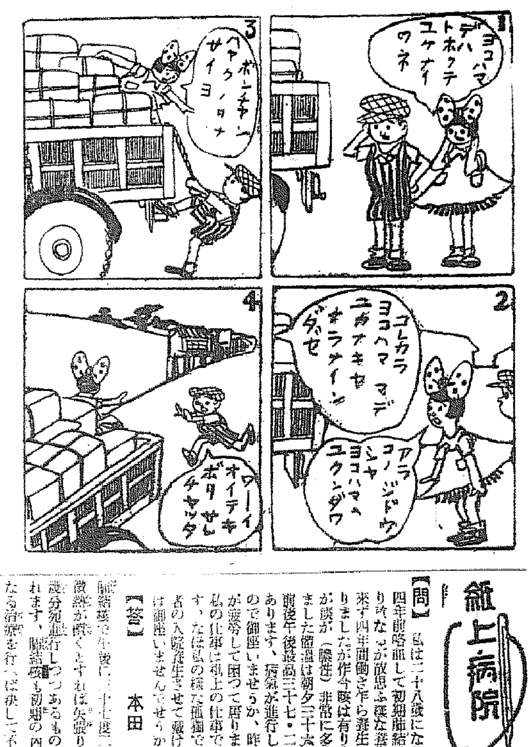

雨があがりました。
お家庭心得
衛生と清掃につとめませう!

京城府衛生課のお話

降雨もやつと晴れあがりました。さて降雨後の室內や屋外は濕氣が多くなつてゐますので總てのものに黴が生えますから一家の主婦方は一層注意を拂つて衛生、清潔に心掛けねばなりません、なほ例年八月から九月にかけては赤痢流行期の頂上でありますから腸チフスの豫防と併せてこれらの傳染病豫防にも萬全の注意を拂はれるやう雨後の清掃、傳染病豫防としては左の事項をお守り下さい

◇天候が定まつたら各家庭で消毒清潔法を實施すること
◇特に押入、台所、床下は清掃し空氣の流通を良くし乾燥すること
◇乾燥過氣したのち消毒藥を撒布すること
◇井戸使用の家庭では降雨で濁水が流入してゐますから消毒をすること
◇今春腸チフス豫防注射を受けなかつた方は府の衛生試驗室ですぐ受けること
◇赤痢內服藥は各人必ず服用すること
◇降雨の際便所內に雨水が入るものはこの際修理すること
◇雨上り後の果物、野菜は腐敗し易いから飲食物とともに注意すること

お庭の灌水 一雨ほしいなと天を仰ぐ日の多い時、炎暑のために畑の野菜も庭の花もあはれな程水欲しげですから朝、晝、夕方の灌水も心してやりませう、そのやり水もくみたてのでなく、なるべく一晩夜わかしたのか、日向水がよく、水質は軟水にかぎります。時間には午前九時から十時、午後は四時頃、それも葉の上からかけることは禁物です

スポーツマンの 食べもの(下)
どんなものがよいか?

文部省體育研究所醫學博士 安田守雄

運動の力源 についてはいろいろの議論が行はれてをりますが、次の一事は明かです つまり運動に際しては糖質が一番始めに使用され、それがなくなると他の物質、たとへば脂肪が使はれるといふことです、たゞ問題は脂肪が一たん糖質に變化して使はれるかどうかといふことです、だから、結局スポーツなどの激しい運動に最も適切なのは糖質、即ち澱粉であつて、これを多量にとることは極めて必要であるといふ譯であります

競技の際 には、長距離を除けば非常に短時間にエネルギーを使ふので、さう多いわけではありませんが、中年選手はトレーニングを行ひ、その場合に消費するエネルギーは實に莫大なものです、ハーバート大學の漕艇選手及びボートの選手は一日約七千五百カロリーの食物が要るとのことです、我國でも大體それに近いものでせう、この食物中の糖質、すなはち澱粉によつてエネルギーを仰ぐとすると恐らく多量の澱粉が必要になります つまり、御飯を非常に澤山たべねばなりません

カロリー を比べてみると脂肪が一番多く同量の澱粉の約二倍のカロリーを含んでゐて、その上、脂肪中にはほとんど水分が含まれない、だから脂肪は小量で効果があるわけです、つまり濃縮せられた力源といふわけです、澱分の方は幾ら御飯にしても水分が多く、從つて大變かさばる割に含むエネルギーとなる物質は少いわけであります、脂肪を一ぱいにしてしまつては消化が悪くなり、コンディションを落すことになります、だから糖質と脂肪の適當に交つてゐる食物をとつて、かさばらないやうにすべきです

また脂肪 はヴイタミンをよく溶かすもので、ヴイタミンA・D・Eの三つはこのなかに溶けて存在します、尤も、どんな食物としての脂肪にもヴイタミンが含まれてゐる譯ではありませんが それから脂肪はヴイタミンBの消費を節約する能力があります、前にもいつた通り、カロリーには糖質が必要ですが、この糖質が酸化して燃えるにはヴイタミンBが必要ですから、これを補給しないと脚氣になつたりします、で、脂肪を澤山とると、このヴイタミンBを節約しますから、ヴイタミンB缺乏症を豫防するといふことが解つてきました

以上が大體 原則的なことですが、具體的にはなか〳〵個々人の嗜好もあつて難しい譯です、競技前の食物などは、特に胃腸の注意が入ります、また運動後の疲勞恢復にも、茶、コーヒーなどと特別な效果がありますが、これについては他の機會に讓ります、要するに運動の力源は糖質ですから、砂糖類は醫術的な效果を與へます

國神社へ尾長を

今度高知縣の稲村省吾氏から九段の靖國神社へ珍しい鷄が獻納された、體質が強壯で飼養の少いところから天然記念物として指定されてゐる珍鳥で學名は『東天紅』又の名『たかをどり』『さゝなみ』などともいふ、獻納されたのは昭和九年五月十五日生れのものでオスとメス一羽づゝ目下同神社內遊休憩所脇の急造小屋に飼はれてゐるが參詣者の人氣を博してゐる

殘暑のお料理

キャベツのスープ煮 材料は(五人分)キャベツ三百匁(約半個)、鷄(雛)三羽分、メリケン粉大匙一杯、バター大匙一杯、鹽、胡椒、醬油、砂糖、先づスープをとります、鷄の骨を出刃庖丁の背でとこ〳〵たゝき細かにして鍋に入れ、たつぷり水を加へて沸騰したら火を弱め煮汁が三分の二位になるまで煮つめてから目の細かい布で汁をこします、キャベツはよく洗つて縦に五つ割にして芯をつけたまゝ鍋に平らに並べスープを全部そゝぎ入れ、鹽と胡椒を少々加へて强火にして中火で煮ながら煮こみます、キャベツの葉脈に串が楽に通る樣になりましたら鹽、胡椒で味を調へ、キャベツだけをひき上げて深めな大皿に盛ります。殘り汁にはメリケン粉を塊のないやうにバターでいためたものを加へてうすめにとろりとさせてから、前のキャベツの上にかけます、この殘り汁に更にトマトのしぼり汁を加へますと味がよくなります

なすびの背酢和へ 材料は(五人分)茄子小さいもの十個、枝豆むいたもの大匙三杯、鹽、砂糖、酢、まづ枝豆を沸騰したお湯の中に入れて茹でます、この時茹で過ぎてはいけません、茄子はへたをとつて二つ割にし、鹽湯で茹でますから枝豆の皮を剝いで擂鉢に入れて滑らかになるまでよく擂り、鹽と砂糖で味をつけて酢を少し加へてゆるめます。茹でた茄子はさまして輕くしぼり、縦に薄く切つて少量の酢をふりかけてしぼり、前の擂つた枝豆で和えます

初秋の盛花

果物類を利用して、こつてりとした季節類の色彩の內に、移り行く秋の自然をとり入れたものです (橋本梅月氏作)

後藤又兵衛 99

大島伯鶴演 中江正美畫

頼みがある

『スルと、當家が、黑田を相手として戰ふ時は、やはり長政の軍が勝つと申すか』
と、內心、あまり面白からず思つて、訊ねると、
『御意にござりまする、黑田家には名の知れし軍士數多あり、と、申して御當家に、人無しと申す次第ではござらぬ。只今申上げる如く、國の大小より申しても黑田家の勝利疑ひござらぬ、されど然に、打勝つべき謀りごとと致して、一策がござりまする』
『ウム、それは、如何なる策にてあるか?』
『御承知では御座らうが、吾等の御主長政は、名うての勇將にござりますれば、常に先駈けを致します故、武藝にすぐれし者五十人あまりを選み、先鋒の槍の合ひし時に、五人程を討取りましたら此の中にかならず長政が居るでござりませう』
と、言つた。越中守始め近侍の人々も、又兵衛が長政を讀んで黑田家を退いたにも拘らず、長政の武勇を賞してゐたので、流石は後藤又兵衛と感心した。是に於ても又兵衛の非凡な人物であつたことが能く解る。
所で、又兵衛は、越中守の前を退くと澤村孝八郎の許へ引取り、
『貴公、澤村。細々貴公に相談を折らせたが、長政の小康から、再び浪人することになつた』
と、言ふと、孝八郎も、
『いや、何共氣の毒千萬!』
と同情して、又兵衛を慰めた。
『ナニ、貴殿、氣の毒がることもないよ。どうも些し言ひ過ぎると思つた。就ては澤村、拙者が退散するに方り、貴公に、頼みがある』
『どんな事か言つて見られい。自分の身に適ふことであつたら、何事でも引受ける』
『それは忝い。他でもないが、拙者には、一人の倅がある。それを是非、御身の許へ預置いて貰ひたい』
と、言つた。孝八郎が、
『それ位の事は易い事である、どうぞ、後藤、身共が預るよりも、一層殿にお願ひ申して、當家に奉公させることに致しては……』
『さうなれば、尚のこと結構であるが』
『承知とあらば、早速、此事御主君へ申上げて見る、デハ明日お連れ下さつて呉れ』
斯う言つて孝八郎は、翌日、登城すると、越中守に、右の趣きを申入れた。
スルと、忠興が、
『よい、よい、早速、引取つて遣せよ。但し、貴殿は何程を望まるか?』
『又兵衛の一子では、さう安くも召抱へるわけにも行くまい』
『御意に御座りまする。御主君としてはどの位お遣はしになりましたらよいと思召されますか』
『どうじや?二千石位では……併し、最初は五百石位の所から申して見よ。又兵衛のことであるから定めし不承知であらうが、最初より二千石と申すと、末は一萬石かを與へねばなるまい。如何に又兵衛の一子なればとて、あまり高祿を與へては、他家への手前もある。よつて、五百石位の所より申して見るがよい』
『委細承知いたしました』
『時に、孝八郎。又兵衛の一子とあらば定めし父親の氣風を備へ居らう。本來、又兵衛を永く召抱へ度く存じたが、黑田よりの故障によつてそれが成らぬ、よつて、是非とも、その一子を召抱へる、萬事は其方に任せるであらう』
『ハッ、早速、又兵衛に申聞けるでござりませう』
と、孝八郎も喜んだ

アブラ顔と日ヤケにオー

海に!山に!!

化粧崩れを防ぐ! ジツとしてゐてもヂリ〳〵と滲み出る汗や脂でお顔から襟すぢまでネツトリして御婦人方、特にお肌の醜い方は醜い白粉崩れに惱まされます然し斯んな方でも朝夕レオンで洗顔なさいますと、實に爽快な氣分になり汗や脂の分泌が餘程少なくなるのみでなく、ニキビやシミ等でお肌の醜い方でも漸次に白く美しい肌になる事が出來ます。

海や山での日焦には! 海や山においでになるとどうしても外氣に曝る機會が多く、從つて日焦するのはまぬがれません。この日焦は醜くなると肌を醜くするうへ、漁師や軍人の樣に色が黑くても除れずに生れつきの樣な色黑になつて了ひますから、海や山へは必ずレオンをお持ちになり素肌の美を守る樣御心掛が大切でございます。

アブラ顔 洗つても洗つても悪い。でも嬉しい事がありました(中略)私はもと非常な脂肪性で吹出物が絶えず大變困つてをりましたが昨年の夏頃より御社のレオン洗顔クリームを愛用するやうになりました御陰で彼れ程のアブラ性もなくなり又吹出物も何時の間にかスツカリなくなりました。近頃では肌に光澤が出てきて大變喜んでゐますレオンを使ふやうになつてから見違へる程白く綺麗な顔になり心から感謝してゐます。尚今後も愛用して一層美しくなりたいと存じます。(龜井 藤田篤子)

日焦 (前略)私は幼稚園の保姆として強い日光に照らされて保育しますので日焦の絶え間がございません。然し御社のレオンを毎日三回は使用し又日曜日には四五回洗顔致しますので十日たつたばかりですのに日焦がしなくなりました。それ故他の化粧品が節約出來ますので大變經濟的でもう手放す事が出來ません(中略)私の十日間の體驗によりますとどんな色黑もソバカス、ニキビその他キメの荒い肌も艶々しく軟やかになる事を保證します(後略)(愛知 秋月ハルミ)

レオンクリームは何故皮膚を美白にするか

御存知の如く石鹸そのものが既に漂白力及び殺菌作用が強いとされて皮膚病藥や其他種々の方面に應用されてゐますが更にこれがコロイド狀態となりますと効力は數倍となり、且つ全く副作用がなくなります。
從つてこれを人の肌に接する時は汗の孔や毛孔より皮下に浸透して色黑の原因をなす色素を消白減少し且つ皮膚面の消極美化作用を營む事になります。
これは丁度人並以上色の黑い方や皮膚面にニキビ、シミ、吹出物及び小皺等色々の醜いものが出來てゐる方々が硫黃溫泉で禦氷に浸つてゐれば必ずスベ〳〵した純白な大理石を磨き上げたやうな美しい肌になるのと同じ理由です。
最近この原理を應用し、更に特殊皮膚營養料を配合した唯一の洗顔料、レオン洗顔クリームを使ひますと前記の二氏の如く極く簡單に而も無害安全に一時の日焦は勿論色黑脂顔ニキビ、シミ、ソバカス其他白粉焦や小皺の悩みから解放され美白な肌になられるのです。

「レオン洗顔クリーム」は東京市神田區小川町三丁目株式會社レオン商會(振替東京八八一番)から發賣されてゐますが、なるべく製造したばかりの効力の強い製品を求むる爲め、直接註文の他は三越・大丸・松坂屋・松屋・白木屋・高島屋・阪急各百貨店其他各デパートの全國本支店及小數の特約店のみ販賣してゐます。定價は徳用大壜金三圓四十錢(送料內地十四錢)金一圓四十錢(送料內地十二錢)普通壜金六十錢(送料內地十二錢)です。代金小爲替での註文は內地に限り扱ひます(詳細說明書)は二錢切手封入發賣元へ申込みになれば無代にて郵送します。

レオン洗顔クリーム

★專賣特許・活性コロイド硫黃保有★

皮膚病にアスター

最も合理的

アスターは 殺菌力強く、而も滲透性に富むため皮下に潜伏する寄生菌を死滅しかゆみを去り、上皮離生を促進して痕を殘さず 容易に治療の目的を達す

適應症 ○田虫○水虫○くさ ○ひぜん○しらくも ○はたけ○いんきん ○にきび○たむし○かゆがり

包裝 二十五錢 五十錢 一圓

發賣 丹平商會 各藥店にあり

スポーツぺいぢ

果して勝算ありや なかく手強い滿洲軍

鮮滿對抗陸上豫想座談會（A）

齋田氏……暑い處を御出で下さいまして有難く御禮を申上げます さて、始めて下さい

福田氏……概略的な歷史はどうですか

齋田氏……最初は大正十三年に兩地の體育協會が初めたものですが二回以後は一時中止して次いで兩地の聯盟主催になり第一回の大連では幸ひ朝鮮軍が大勝、第二回は京城で行ひましたが大敗第三回は昨年大連で行ひ、又々大敗、今年は四回目です

山本氏……本年も大體敗けさうですね

鹽崎氏……記錄からみれば大敗けだが、遠征になると、なかく調子を揃へることは困難だから豫想通りには行かぬと思ふ

齋田氏……それでは朝鮮軍の監督の山本君と主將の木村氏に先づ總體的な豫想をお願ひしたい

木村氏……私はフイルドに就て申上げますから、山本さんにトラックの方をお願ひします

山本氏……百、二百は同位四百米は全敗、五千は全勝、八百米も同點ですなア——

福田氏……鍛錬は負けだね、米津君が近來素晴らしい記錄を出して居るので一着、鍛道は遠征したらば調子は大丈夫かね？

鹽崎氏……一週間前の遠征は或程度までこたへるね

山本氏……大丈夫と思ふ

齋田氏……總走はどうですか

福田氏 短距離が大體負けの方だから總走は駄目だよ

齋田氏……さうするとトラックは大體負けですね

山本氏……中等學校の生徒が出場出來ないのが困ります

齋田氏……では、木村さんフイルドの方を

木村氏……圓盤は確實、走巾跳は引分か幾分負け氣味みです、三段跳は大敗

齋田氏……木村さんが出られゝばよいと思ひますが

丹生氏……十四米台を跳べれば

木村氏……走高跳も引分ですね

丹生氏……木村さんの一等は確實ですが木村さんにどうしても一等になつて貰はねばなりません

木村氏……棒高で齋田さんの一等は問題ないと思ひますがあとは滿洲の岡部、久保兩君が三米七八〇を確實に跳ぶのでね

齋田氏……フイルドも結局負けですか

福田氏……どちらにしても負けだね

齋田氏……私は二十五點ぐらゐ負けると思ひます

鹽崎氏……もつとなんとかならないかね

木村氏 選手がうんと頑張れば勝てるよ

齋田氏……各種目別に豫想してみたいと思ひます、八百米から

木村氏……朝鮮君に優勝の期待をかけたい

丹生氏……後半の馬力が出て來たやうだからね

山本氏……四百米は渾身だから八百米に全力を盡す方が得策と思ふ

福田氏……朝鮮君に三好、柳雨君を使つては如何？

萩野氏……朝鮮、三好、關の三君を使つて一、三と云ふことはどうだらう

鹽崎氏……一、四だと思ふね、滿洲の瀨口君も仲々やるからね

齋田氏……結局六、四で朝鮮の勝ちだ、跳高はどうです

福田氏……一、四は取れるだらう

丹生氏……岩本君は三米七〇は確實だ

木村氏……滿洲の選手は腕が弱くネバリがあるから強い、齋田さんの一等は疑ひない處だが、二三には喰ひ込まれるよ

鹽崎氏……岩本と久保の爭ひだな

山本氏……六、四の朝鮮の勝ちだ

日時 八月十七日午後四時
場所 京城驛二階特別室
主催 全朝鮮陸上競技協會
出席者（全朝鮮陸協役事）日野春吉、小西何太郎、鹽崎光麿、福田紀雄、堤登司馬（朝鮮軍代表）山本龜、木村一夫、萩野元一（京城陸協）齋田勳、丹生正

燃え熾る京城陣

關東學生相撲軍を邀擊の構へ

强豪を誇る內地全學生相撲聯盟軍一行の征途を祝して、愈よ廿日午後四時京城運動場特設土俵に、これを迎へ全京城軍と對戰、血を吐く熱戰を展開することゝなつた既報の如く學生軍の陣容は精鋭廿四闘士、京城軍亦課內の道場で、猛暑にもめげず往年の名力士佐賀山を師範に、佐々、長野の兩コーチによつて水も洩らさぬ鐵壁陣を布いて練習中で學生軍の鐵艦よくダークホース全京城軍をウツチヤリ得るか、全京城軍また積年の宿怨を晴らし得るか、廿日の對戰こそは朝鮮角界未曾有の波瀾と火を吐く決戰に、土俵はわきにわくものと豫想される

は大相撲手を立派に代表した偉功であつた

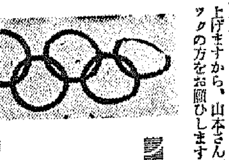

伯林大會の決算

我選手權は陸上二つと水上三つ

時興相ひ半ばして十六日間、盛觀の下、中歐の大都ベルリンを全世界若人の清淨な爭闘に彩どり地球上の全視聽を此處一ヶ所に集めて繰り擴げた第十一回國際オリムピツク大會は、十六日午後七時グルネワルトの大スタヂアムに於ける壯嚴な閉會式をフイナーレとして無事、大聖戰の幕を閉じた

水陸兩競技を中心部隊とし、競技全面的に二百五十を算する大軍を派遣した我が日本は、一、二遺憾は存するも、水に輝く世界制霸の夢を實現し、陸に初めて二つの覇權を奪取した他、蹴球、ホツケー、籠球の球技、拳闘、レスリングの力技、漕艇、ヨット、射撃、馬術、さては藝術の何れにも畫期に緣は遠かつたが、先づ豫期通りの成績を擧げ得た

◇水上◇ 羅府大會以來「無敵」の名を冠されて一躍世界の王座にのし上つた我が男子競泳陣は揺ぎなき王國の再建を期したのであるが、男子百米自由形に完勝を樂觀してゐて、ハンガリーの新鋭チツクに優勝を橫取りされ、羅府以來の因緣レース四百米自由形は又しても米のメデイカに返り討たれて宿望の清算成らず、百米の背泳に及んでは羅府で三本揚げた日章旗の光輝を危ふく米に代行されんとする憂目を見たのであつた、此間日本が確保せる種目は八百米リレーたゞ一つ、最終日に至つて二百米平泳と千五百米の自由形に優勝するを得て辛くも『競泳王國』の名は維持されたのである、水上日本苦闘の主因はコンデイシヨン整備の誤りにあつたことは否定しがたく、戰前調子を出しすぎて肝腎なレースに下り坂となり更に精神的にも今回の日本は首位に立つ者の苦労があつたのである、女子は前畑嬢が平泳で日本最初の女性として輝く優勝を收めたのと小島嬢が四百米自由形に進出したこと

日本棋院 昇段大手合戰譜（2）

三段 苅部榮三郎 先二先（先番）二段 坂田榮男

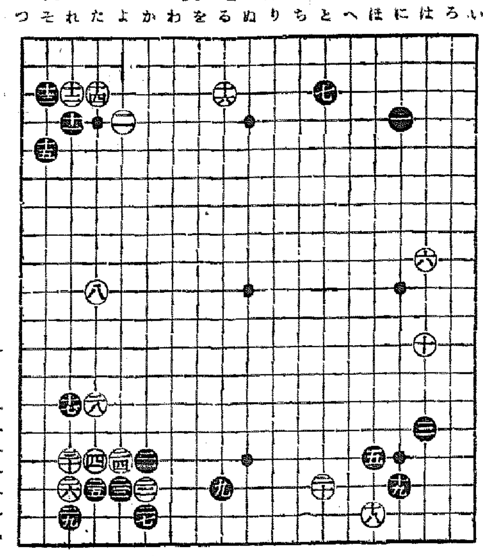

●二七 れ古 2　●二九 に七 3　●三一 か夫 4　●三三 よ七 27　●三五 た七
○二八 ほ大 26　○三〇 と七 30　○三二 か七 66　○三四 よ夫　○三六 れ七 5
●三七 か大 3　●三九 れ大　○三八 た古 12　○四〇 れ去 1
（分）
所要時間（一分以內は切捨）黒一・〇一 白二・五四
（制限時間各八時間）

對局者の言葉

（白）十八は黑十七に對して受けようもないので、侵略を試みたのですが、善惡は分りません

（黑）十九で『は十八』に應じる型もありますが、何となく手待ちの樣なので——

（黑）二一では低く二二にカカる方がよかつたらしい

參考圖（甲）の變化などは、相當手厚い姿勢でせう

（黑）二三で『わ十七』の押へも打ちにくかつたので——

然し白三十までとなつて、どうも無理形のやうです

（參考圖甲）

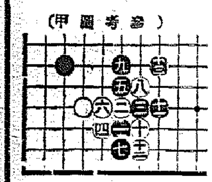

（參考圖丙）

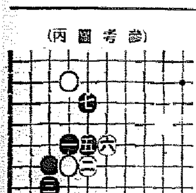

（參考圖乙）

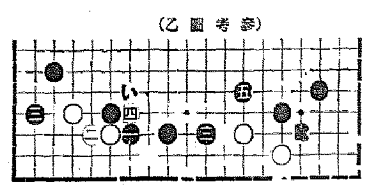

評解 五段 長谷川章

○白十八で『よ十四』なども考へられるが、此場合では下邊に黑が先在するので、こゝに外勢を張つても存外效果が薄い

といつて二一と一間トビは餘りに平凡、譜の右下隅への潜行は甚だし已むを得ざるものであらう

●黑二三のハネ出しは、少しく無理筋を免れない

通俗『わ十七』に押へ、參考圖（乙）の如く運んで、譜に於ける十八、二十の白二子を攻め乍ら參考圖（乙）の白四を『い』から拘へる狙ひで打つべきである

或は（乙）に於いて、黑三で『い』にカケツギ以下白三黑『ろ』と運ぶのも一策とも考へられる

●黑二九とハネて白三十とツガせたのは疑問『た十三』にハネ、參考圖（丙）の挑戰を迪る方が優りはしないであらうか

譜は白『わ十七』のノビ出しなどを殘して黑の無氣味である

間・奏・樂

☆……夏枯れとは『噓の世の中』の藤原釜足、岸井明のコンビはメトロのローレル、ハーデイ組の向ふを張つたのであるが、ハーデイは三十四貫の目方が近頃三十六貫に昇り撮影に差支へると云ふので減食を行つてゐるさうである、藤原から『どうだい岸井もやつて見ろ』に岸井『俺は肥殺せしてるから澤山だよ』因に彼は現在四十貫であります

☆……額を狙ふ

クラーク・ゲーブルと一緒になりさうなキャロル・ロムバートは未だに一週間二百五十通の求婚狀を受け取つてゐる、ロムバート自身の冒險子が『決してゲーブルとは一緒にしません』と發表したからで冒險のためとは云へ罪な事をしたものである、ゲーブルの拳固は冒險子の額を狙つて毎日唸つてゐるとか

映畫檢閱日報（十四日）
松竹・血煙高田馬場▲パラマウント・青春の溜息▲ユナイテツド・雨▲同・逃げちや嫌やよ

映画 演藝 音樂

新しき土 クランク進む

アフアンク映畫

ファンク映畫『新しき土』は棹尾を飾る『ヨーロツパホテルロビー』のセツトを以て八月十二日全セツトを完了したのでファンク博士、伊丹萬作、アングスト技師等は同映畫中の山岳を背景とするシーンクランクの爲め中旬を期し淺間山、上高地方面へ山岳ロケーシヨンを敢行した、かくて山岳映畫の世界的巨匠、日本に於る最高の監督等は日本アルプスを縦横に跋渉の山岳撮影を行ひ其本領を發揮することになつた、尚ファンク映畫『新しき土』に使用する日本列島鳥瞰模型は映畫界の雄狹野高樹氏の手によつて着々工作進捗略々完成を見たが同鳥瞰模型はフアンクプロが大枚五千圓を投じて作製のもので縮尺廿五萬分の一延長實に三十尺の巨大なもの、海洋には水を湛へ火山はアンモニア瓦斯によつて噴煙を吐く模型藝術の藏品作品である（スチールは小杉勇と原節子）

團成社 十六日封切 毎日三回 午後一時半 午後六時 今週から興行中休憩無し ◇RKOラヂオ超特作 アン・ハーデイング主演 或る女の一生 ◇RKOラヂオ特作映畫 ミリアム・ホプキンス主演 世界一の金持娘 ◇PCL特作映畫 エノケンの どんくり頓兵衛

京城劇場 ピエルボーイス 笑の王國一行 八月十八日十九日 二の替りプログラム 一 アパート醫師記 五景 二 お醫者樣でも 九景 三 家光と彦左 五景 四 人生は六十から 五景 五 パツシングシヨウ 十景 六 ヴアライテイー 十景

喜樂館 日活 自八月十八日至八月二十一日 日活大將軍作品 護國の母 日活特作時代劇 勸太郎月の唄 花嫁日記 松平晃特別出演

松竹座 特別大公開 修羅八荒 クラツク將軍 男女異相

中央館 新興キネマ 十九日特別大公開 宮本武藏 櫻の園

若草映畫劇場 十九日より五日間 晝夜二回入替無し ▲オペラは踊る マルクス三兄弟主演 メトロ社 ▲青春の溜息 シルヴイア・シドニー主演 パ社 ▲唄の世の中 P・C・L（主題歌 とんがらがつちやダメよ）大人五〇錢 學生小人三〇 PCL映畫と高級洋畫

朝日座 八月十八日より 漫歳王 淺田家 朝丸 淺田家 日佐芳 納涼大飯格入場料 特等外三十錢均一

浪花館 松竹キネマ 八月十九日より八月二十五日まで 上映時間表 ひるの部 夜の部 幽靈が死んだら 2,13 7,00 黒い瞳 シモンヌ・シモン主演 11,00 3,07 7,47 紅屋蝙蝠 市川右太衛門・飯塚敏子主演 12,45 4,52 9,32 朝日オリンピツクニユース第一報八月二十日まで順次到着次第上映 入場料金 40錢 60錢

京龍館 お夏清十郎 女はなぜ怖い

味はへは味ふ程
三ツ矢ソース
美味加ふる良品

武田發賣品
月經不順
卵巢實質ホルモン
オオホルミン
月經寡少、卵巢機能障害
結婚期前後の神經障害
特に、四・五十歲前後に來る——
下腹痛、腰痛、頭痛、心悸亢進、發汗、逆上、肥滿症、眩暈、肩凝り、その他生殖腺ホルモン不足減退に基く諸疾患に奏効す。
オオホルミンは卵巢實質ホルモン製劑にして卵巢ホルモンの分泌不足、減退、缺落等に由來する神經系生殖器系等全身的諸症に應用せらる。
發賣元 大阪市道修町 武田長兵衛商店
關東代理店 東京市本町 小西新兵衛商店
製造元 川崎市大宮町 帝國社臟器藥研究所
86—435(O)

日の出を拜む ノーシンをのむ それで一日爽快

皮膚泌尿花柳病 醫學博士 渡邊晋 京城黄金町入口 日本生命裏 診察 十二時半マデ及ビタ刻

のんでスグキク
トミ山齒藥
タッタ三分で！
全國藥店にあり

西勝造鑑製 新整腸劑 クリマグ 特許法製
宿便排除に 常習便祕に 乳兒祕結に 胃酸過多に 胃腸疾患に 脂肪過多に
適應症 便祕（腸麻痺） 常習祕結症 乳幼兒便祕 胃酸過多症 慢性下痢症 酸性胃弱（嘈雜） 妊娠性嘔吐 口腔炎 皮膚諸疾患 子宮內膜炎
慶大教授 醫學博士 川上漸先生日ク「病理學教室に於て、死體を解剖實驗の結果宿便を起したる腸史なきにも不拘、腸內に、出血を起し居るもの實に、九十七・七%の多きを見る、而も此原因は凡て宿便によるものなり云々」
◇全國各藥店ニアリ ◇（生爲載御申込次第進呈）◇三〇六〇入 價 一圓二十錢
東京市杉並區高圓寺二 六大製藥研究所 西勝造 振替東京四九三六一番 電話中野二〇二二番

朝鮮みやげにツルチュク貰った人が大喜び

結核 肋膜炎 グアヤコール ブルトーゼ
大瓶 四圓三十錢 小瓶 二圓六十錢 「呼吸器病の養生法」申込次第進呈 他に果物 アルゼン ロード キナの四種あり
株式會社 藤澤友吉商店 大阪市東區道修町 東京日本橋區本町
GB119

「すマへさんハルクなんかもち出してどうするんだね」
親爺さん「若い娘には虫が付き易い……ハルクで虫を殺して了ふのだ」
虫と名が付きゃ何でも御座れ！
超強力殺虫液 ハルク
發賣元 東京 大阪 嘉賀物產株式會社
◇全國有名藥店にあり ◇定價特製 大瓶七五錢 小瓶四〇錢

日本一 ふとんわた 天使綿 天使組綿

牛乳石鹸 近代女性に愛されてゐる特長の一つ 肌美しく健やかに… No. 369

鮮米を繞る内鮮確執二題

袋入白米交渉停頓し 朝鮮は逆手を打つ

裏面から不賣申合を切崩し 齋藤氏二段工作に傾注す

大阪に於ける鮮白米袋入不賣同盟は總督府より吉池技師、岡信事務官が直接乘込み醸穀輸移出組合長が上阪し過般來大阪白米同業組合側と折衝を重ねてみたが、組合側の態度意外に强硬で折衝は停頓の形となつたこれが爲め右三氏も同問題の急速解決工作には匙を投げ目下齋藤幹事長は名古屋、西宮、尼ヶ崎、京都に出張して袋入鮮白米の賣込宣傳に極力努めてゐるが、これは大阪以下六大都市の不賣申合せをこれにより側後衛に崩壊せしめんとする工作で、この第二段の構へに努力を傾倒してゐるが、その成果は頗る期待されてゐる

京濱關係でも 輸送團體結成 來月中に設立

西鮮、阪神間鮮米輸送關係九船會社を以つて組織した鮮米輸送協會に倣ひ京濱、西鮮間關係船會社六社（朝郵、商船、近郵、日下部、辰馬、澤山）でも右同樣の交渉團體を結成することゝなり來月中に設立することゝなつた

殖銀重役事務分擔

殖銀では十八日重役會を開いた結果副頭取並に理事の事務分擔を左の如く決定した

▲渡邊副頭取＝檢査、證券、計算

▲林理事＝産業、金融、公共金融、庶務

▲野田理事＝商業金融、審査なほ副頭取、理事は交互に東京駐在する筈

木浦現拂問題 益々惡化の形勢

丸木協會愈よ上阪す

木浦麗水の鮮米輸送現拂問題については目下双方對峙の形であるが、丸木協會としては出荷期を控へ鮮米移出に惡影響を及ぼすものとして愈よ來月、大阪の荷主と正式に會見折衝を開始することとなり、全南伊藤穀物檢査所長と共に森田丸木協會長以下同協會幹部數名は一兩日中に上阪することとなつた上阪の上は目下鮮白米袋入問題折衝の爲め上阪中の吉池技師、岡信事務官等と協力を乞ひ正式に折衝に入る筈であるが、上阪中の吉池技師、岡信事務官等の下折衝によると阪神荷主は麗水の合流に極度の憤慨を見せて居り、一方船會社方面も木浦の五百トン以下繋船機構利用要望に甚だしく心證を害してゐるので、問題は益々惡化してゐる形で木浦側が讓歩せざる限りその解決は頗る困難視されてゐる

三陟鐵道建設 來月から着手

朝鮮電力株式會社がその姉妹會社として經營する三陟鐵道株式會社の建設計畫は其後三陟に於ける炭山の開發事業の進捗に伴ひ著しく進捗し既に測量も終り土地買收も終つたので來月早々第一期の工事に着手する事になつた、右三陟鐵道は三陟より東海岸の汀湖に通ずるもので延長約二十七キロであるが完成の上は單に石炭の運搬のみでなく旅客の運輸もなすべく沿線交通文化に資する所大なるものがある

朝鮮電力の本社 京城事務所に移る

從來大田に本社を有し京城府太平通一丁目に事務所を設けてゐた朝鮮電力株式會社では諸般の營業關係よりして本社を前記京城事務所に移轉する必要を感じこれが認可方を遞信局宛申請中のところこの程認可を得るに至り京城事務所に本社を移管した

預金貸出共減 京城組銀月央帳尻

京城組銀十五日現在預金及貸出高は預金一億六千三百十二萬二千圓貸出一億六千六百七十五萬一千圓で前月末に比し預金は四百九十三萬三千圓貸出は十七萬八千圓の各減となつた、預金は當座預金の減少著しく定期これに次ぎ當座二百三十八萬圓定期百九十四萬圓の各減で本年一月以來の最低記録となり、ただこの減少傾向は暫くも續くものと見られる次表京城手形交換所調べ（單位千圓△印減）

	十九日現在	前月末比
◇預金		
定期	[illegible]	△一、九四
當座	[illegible]	△二、三八
特當	[illegible]	△[illegible]
通知	[illegible]	△[illegible]
諸預金	[illegible]	△[illegible]
計	一六三、一二二	△四、九三三
◇貸出		
證書	[illegible]	△[illegible]
手形	[illegible]	△[illegible]
當座	[illegible]	△[illegible]
割手	[illegible]	△[illegible]
計	一六六、七五一	△一七八

農業動産令 近く審議室へ

農山漁村に於ける中小産者の金融上の擔保力を擴張しその生業資金融通の合理化を目的として本府財務局に於て立案を急ぎつゝあつた農業動産信用令は漸く脱稿目下各局持廻中であるが、財務局の豫算査定の通過を俟つて審議室へ廻附、法令の内容に就き審議をなすことゝなつた

龍山外二市場 明年度に改築

京城府では龍山、麻浦、永登浦の三日用品市場は設備不完全のため何れも改築すべく考慮中であるが本年度には財源支出困難のため來年度豫算に計上し改築實施の豫定である

商銀三千浦支店十七日認可

商業銀行の慶南三千浦支店新設は愈よ去る十七日正式認可指令あり同じく申請中の咸北吉州、吉城方面への支店新設も詮議中である

米穀大會に丸仁の提案

【仁川】丸仁穀物協會は十八日午後一時より同樓上に於て部會を開き來る九月に開催される朝鮮穀物協會聯合大會に提案する議案に付き協議の結果左の通り提案する事に決定

▲立米市場制限行を要望する事▲口米を制限し全鮮統一を要望の件▲白米袋入檢査手數料一叺三錢を二錢に低減方要望の件▲電信料金並に電信取扱時間を内地同樣改訂方に付き再要望の件▲朝鮮に商業組合令並に工業組合令施行促進をその筋に要望の件▲穀物業者商權擁護に關する件

金地金移出増加 價格安定と密輸根絶で

七月中鮮内に於ける金地金移出入狀況を見るに移出は六百三十五萬四千九百二十九圓と累月漸増の一途を辿つてゐるが、之は金價格が安定したる爲、滿洲向輸出の激減と鮮内産金業者がストックをなさず直ちに鮮銀總出又は直接に内地移出をなす結果と見られる、尚四月以降累月移出入狀況を示せば左の通り（單位圓）

	移出	移入
四月	[illegible]	[illegible]
五月	[illegible]	[illegible]
六月	[illegible]	[illegible]
七月	[illegible]	[illegible]

長津江水電の第二發電所 今年末完成

長津江第二期工事は昨年秋着工以來順調なる進捗を見せて居るが、其の中第一發電所の增設並びに第二發電所の新設は今年末には完成の見込みである、而して此の第二期工事完成と共に堰堤第一發電所より放出する水を五キロ余の水路により誘導し三百十三メートルの落差により第二發電所で十萬六百キロの發電をなすもので、第一發電所に於ける發電十四萬四千キロワツトを加へ、二十五萬キロの發電力を有する事になり、此の二十五萬キロの發電をなすに至るは來年六七月の頃になるであらうと云はれて居る

六萬叺拂下か

農林省京城米穀事務所ではさきに八年度産米を仁川に於て指名入札の形式に於て拂下げたが更に仁川鎭南浦にある殘存八年度米六萬叺を拂下げるべく目下兩地に於て研究中である、拂下方法は前回の如く移出業者に限らず群小の精米所へも適當拂下げをするのではないかと見られてゐる

いかと見られてゐる、即ち門司米穀事務所では十九日より廻漕を初めると言ふから遲くも週間と見ても月末でなければ下見出來ず此の天候よりしても拂下は越月早々と見られてゐる

緬羊大增殖には羊毛高値買上が必要

關係方面で補償を要望

緬羊增産は既定十ヶ年十萬頭計畫を更に十一年度以降二十萬頭へと擴充を見る事となつてゐるが、この擴充に伴ひ緬羊奬勵施設の擴充補助が各方面より叫ばれてゐる

即ち緬羊事業を本業として經營するには現在東拓の牧場經營が恐るが如く明に採算難に陷つて居り、一方農家飼育も飼育管理において現在の如く指導奬勵時代は別としても更に擴充の場合羊毛の最低價格補償を必要とし羊毛價格が安定し相當高値となれば緬羊奬勵の如き格別の勞力を要さずとも更に伸張し得る可能性が生じるわけである

從つてこの點から緬羊補助金に羊毛に政府的高價買上を要求する聲が各關係方面から有力に唱へられてゐる

金聯理事異動

金融組合聯合會の本部三名、支部十三名の理事は今月末を以て任期滿了となるが二十日過ぎには異動と云はれて居る

拂下は越月後か 門司は十九日から燻蒸し開始

【下關電話】政府は現實拂米擴れの米價高を緩和する必要迫り二十九日閣議の委員會に於て大體鮮辭を求めるものとの入荷激化してゐるが、若し拂下げるにしても其の時期は月末乃至但ノ日過ぎではな[illegible]

英の諸會社業績 配當平均七分九厘

一九三五年中の業績（上）

米英兩國の景氣回復は會社業績に反映され、一にに顯著な收益增を告げるに至つてゐるが、上半期におけるアメリカの會社業績の好轉については既に記したが、四半期毎に業績および配當を發表するアメリカとはちがつて一年又は半年を一期として業績および配當を發表するイギリスでは最近漸く一九三五年の業績が發表を完了したばかりである

イギリス會社收益指數

年度	會社數	會社純收益(千磅) 當該年度	前年度	連鎖指數
1929年	—	—	—	100,0
1930年	1,771	198,471	191,301	103,8
1931年	2,053	187,589	219,812	88,5
1932年	2,017	139,437	189,655	65,2
1933年	1,949	137,083	146,851	60,9
1934年	1,960	159,597	142,380	68,2
1935年	2,072	192,965	161,498	81,5
1936年	2,138	224,046	198,981	91,8

六月三十日に終る一年

恐慌前水準の九割まで回復

エコノミスト誌は、一九三六年六月三十日を以て終る一年間に發表された二千百三十八社の業績を分析してゐるが、前記の如き理由からこれは一九三五年中の業績と見做して差支ないわけである、なほこゝに純收益とはいづれも負債利子を償却した後のそれで、優先株および普通株配當前のものであることは勿論アメリカ會社の業績と同樣である、エコノミスト誌のイギリス會社業績に關する調査は

恐慌 前の一九二九年に始まる、一九三〇年六月末までの一年間に發表された一九二九年度業績に關する調査は一千七百七十一社について行はれたが、その純收益は一億九千八百萬磅で右の會社の前年度收益に比較すると七百萬磅の

增加 を示してゐる、爾來每年調査會社數が異るので直ちにこれを比較するわけにはいかないが恐慌の打撃を受けて一九三二年度には一千九百四十九社の純收益一億三千七百萬磅にまで減じ、一九三五年には再び二千百三十八社の純收益

二億 二千四百萬磅にまで增大したのであつて、一九二九年六月末を以て終る一年間に發表された一九二八年の業績を基準一〇〇として連鎖指數を算出すれば現在既に恐慌前の九割以上に回復を示したことが察はれる（表參照）

鐵鋼業は回復 纖維業は不振

今イギリスの主要産業に關して夫々の業績についての連鎖指數を算出すれば下表の如くである

6月末に終る一年	鐵鋼石炭	電燈電力	自動車航空機	纖維	釀造	商店
會社數						
1929年	119	43	30	62	93	59
1936年	140	36	38	79	105	83
資本總額(百萬磅)						
1929年	200,6	67,8	21,0	135,0	105,9	74,9
1936年	246,7	93,9	41,8	158,1	128,3	115,4
收益指數						
1929年	100,0	100,0	100,0	100,0	100,0	100,0
1933年	43,1	121,4	2,1	27,5	72,6	73,2
1934年	79,7	129,0	35,8	42,0	75,6	73,4
1935年	147,9	140,4	46,6	41,9	93,6	79,2
1939年	192,2	149,0	54,9	41,2	103,7	87,0

即ち夫々の動きは極めて區々で（一）電燈および電力工業は恐慌時の混亂なく常に上昇の一途を辿つてゐる（二）鐵鋼業は恐慌よりの回復最も著しく現在極めて高い指標を示すに至つてゐる（三）釀造工業は極めて堅實な足取りを辿つてゐる

全國的配電網の完成と工業電化の一歩前進によつて電氣工業が發展し、軍備擴張の進展から鋼鐵業は躍進したが、釀造業の絶えざる向上と相俟つてこれら三者はすでに一九二八年度の基準を突破する業績を擧げ、イギリス産業構成における緊要部門として擧げられるこれに對し

未だ 不振を續けてゐるのが纖維工業、自動車および航空機工業ならびに小賣商内であつて、纖維工業は依然たる輸出不振を、又自動車工業および小賣商内は激甚なる競爭を反映してゐる

穗落

日本の羊毛不買決議には明市を目醒に滲へてゐるだけに雲助政府も大分昏迷され誤解である▲國内からは非難されるのでライオンズ首相も日本からの交渉再開申込が待ち切れず十七日と十九日に亘りラヂオ放送で「日本政府が近く出先官憲に交渉再開を訓電しない場合は人絹布と綿布の輸入を禁止し運賃に關税引上げで對抗する」とやつたさうだ▲濠洲ではクリスマスの飾り物は悉く一新して騒ぎ大にやる▲併し高い英國品では馬鹿らしいといふ譯で國民は日本品を待ち切つてゐる▲處が輸入商は手當の方法がない▲そこへ羊毛が賣れないとしたら、大事だ▲マンチエスターの資本家を口説き英國工場の分工場を濠洲に誘致し飼料羊毛を處理する毛織工場を起すとかの計畫もあるらしく焦り扱いてゐる▲ライオンズ首相英國に伊達引いて今更助き挙しならぬ形とは胸の透く心地がする▲我が羊毛業者の結束振りの美事さも之も時代相さと片付けられぬ良さがある▲之に反して鮮白米に對する阪神一部米商には困つたものだ▲自己の利害から打算しての行動だから話しても判らぬ▲適手も一方法だ▲一つ叩いて判らせてやるが宜し

株式

佛伊衝突説に新東奔騰す 崩れ一巡後成行待

前場 今朝は電力株やセメント株が小確りを呈してゐる外は何等みるべきものもなく雜株も一服商狀を呈してゐる國策關係が漸く軌道に乘りかけたとは云へ未だ具體的なものに觸れた譯でもなく見透しはつかず依然として氣迷ひ商狀にて新東は一二二圓三〇錢[illegible]

後場 前場鞘付のあと後場は伊太利とフランスの衝突を傳へて新東一二四圓丁と一二〇[illegible]に奔騰[illegible]

手掛りを失ふ

相場は全く膠着商狀を呈してゐる硬軟双方共に目下の所は何等の手懸りもない單籌インフレ擴大は見越されても採算膨脹に伴ふ增稅が何の程度に來るかこの見極めがつかないので日和見的態度をとつてゐる外ないのである新東は持合つてゐるが漸く分岐が近づきつゝあるやに看取されるが下分岐必至となつて總賣りになつてゐるのである押しも下値は小さいのではあるまいか内外の情勢が安定へと歩んでゐるから國策の見透しがつく頃になるとまづ新東から反撥に轉ずるものと見られる

滿鐵に妙味

滿鐵は六一圓臺にあるが最近會社の内容は頗る整備せられて來てゐる殊に滿洲國關係に於ても相當自信ある狀態におかれるに至つたので[illegible]新規開發を契機として開發躍進の基礎を了りこれから本格的に飛躍せんとするのであるからその將來は多大の興味をもつてみられてゐる北支の情勢が順理の形勢となつてゐるとは云へ結局は好轉するものと期待されるし北支に於て活躍する事となつたら一段と見直されて來るであらう內容の改善は著るしいし[illegible]

實物前場

大同電力新一七四圓五東新ベルプ一五四圓五錢野セメント四九圓丁同二新一八四圓八滿洲窒單一二四圓八北樺太一二八圓六郎船新二四圓丁富士木一四五東京人絹五〇圓三二千新三五四圓丁（出來高二〇〇）

東京國債下押

賣人氣一巡し漸く小康模樣となつたが五分利ものは何處分的賣物出でゝ長期買物共五錢乃至十錢方下押外債は纏らず▲甲五分利一〇一、一〇〇、七〇▲佛貨四分利[illegible]

大阪國債市況

▲甲五分利一〇一、〇八▲第三五分利一〇一、〇五

放射線

▲雜株は大體に於て事件前の値頃に引返して來たのでもうこの上は買ふ手はないやうだ市場力株は窮くより外手がないとあつて地合は惡いだが伍萬人一致の悲觀は政府の政策から來たとは云へ一考すべきだ▲一流株でも値頃が戻つてみると正を抱いてゐる者は一層繋いでおく氣になつてゐるだから相場も待合ふてゐる譯だ雜株の整理安があるとの觀測も行はれてゐるが▲之は今日の股行商狀の由つて來る所を究明してみると當つてゐないやうだ人氣が熱狂的に買付いてゐないのだから大きな整理を必要としないのではあるまいか▲新東は今や悲觀の極にある誰も新東は買へないとの氣になつてゐる又環境を直細に眺めてゐると買へないと云ふのが正直な所であるだが買難い所を買ふのに相場の妙味があるのだから大死一番と出るところではあるまいか▲昨年遞信省の大原君曰く「僕は臨休後自身の問題でこんなに馬鹿にされた事はない今は誰一人として新東に馬鹿にせぬ者はない▲併し日産とか鋼管とか新東に代る物を云々してゐるが新東の律々たる妙味には及ぶべくもない必らず新東が本來の面目に立返る日が來ると思ふ買難い所だがこゝが買場ではないかと考へてゐる」▲强氣となつたら强引のこの一言は今の時代味ふべきものがある▲當所株上場問題は各方面に論議しつくされてゐる少しでも株界の事情に通ずる者は「新東を除外しても投機の對象は出て來る人間から投機心を奪ふ事は出來ない▲新東の代りとして假りに日産がその對象となつて果して財界のバロメーターたる機能を發揮し得るかと云ふにそれは望めぬそれ程に新東は經濟界の全般に亘つてその機能を生かしてゐるのだ▲過當投機と云ふてそれの限界が何處かはつきりする事は出來ぬ米國式のやうな事を考へてゐるだらうがそれには日本の經濟組織に適つて行かねばならぬ事になる又株式金融に關してあらゆる複雜なる障害が存在する▲かゝる複雜なるあらゆる關聯を如何にして調和せしめて行くか問題を決してお役所で考へるやうに簡單には行かぬ▲新東は單に株式業者にのみ利用されてゐるのではないあらゆる商品部門でも之を利用してゐるかゝる事情を官僚は考へてゐるかどうか」▲と云ふ譯で少しでも株式を知つてゐる者は新東は何等弊害を流さぬと云つてゐる當所株上場禁止より他に改善すべきものがあると云つてゐるやうだ

米 期

地場買に上放る

前場 今朝阪地は手堅く寄付きしも當所は買氣薄に當一圓六十五錢中一圓六十七錢先三十圓三十錢と前日の止値より五錢安に始め二節は二十九錢と更に不勢を呈したが割安と見る買物にあとは連節ヂリヂリ高の四十錢と新高値に引返し底意强硬に前場を終つた

後場 前場引際强調のあと後場は當一圓六七錢中一圓七〇錢先は一圓三八錢と呆けて寄附いたが二節は四五錢と反撥更らに四七錢と强調であつた

正米の成行重視

目下當中は今後の作柄成績より正米の動向如何により鮮産の運命が決せられるものと見られて居る即ち現在仁川に殘存する民間の持米が今月一杯で大部分消化されるものとせば買方の俵括り的買擬りは思ふツボに嵌る事になるもその間産地からの處分物が現れ九月一杯も正米の消化が遲れる時は早場新米は續り出して來る關係上買方は受米して妙味がないのと持米筋は一層處分を急ぐ事になるので定期の上では勝つても背負ひ込んだ正米で失敗する事にならぬとも限らない從つて玄人筋にも少し正米の成行きを見た上方針を極めても遲くないと云ふ者もある

米界六感

京仁間の作柄を好く調べて見ると植付を早く終つた水田は一見立派な出來榮を呈してゐるも植張りは土用天候が不良勝ちであつたため昨年に比較すると非常に惡るく植付遲れの稻は到底收穫の豐乘ない物も尠くない▲而して之れは獨り京仁間のみでなく仁川觀測所が天候の統計から見た所に依ると中部以西は旱魃の被害が甚しく一時豐作を謳歌された南鮮方面は再三の雨量過多と低溫續きの被害が甚大で北鮮地方が比較的順調に經過し作柄も良好と見られてゐる▲して見ると最近の相場が眞綿で首を占めるやうにジクジクと引締るのは當然であると同時に未だこの位の立直りでは納らないと見るのが安當かも知れない▲内地六大都市に於ける鮮白米不賣問題に對し神戸では既に脱退を意思表示したと云ふ事であるが消費者の希望する物を不賣同盟するなんかが頭から間違つた行方で最近は袋入りの白米が特に好く賣れると云ふのだから商賣は妙なものである

株式（十九日）

京取短期 / 大株短期 / 京取清算 / 新東長期 / 東京現株 / 京取現株 / 大阪短期 / 大株長期

[illegible]

期米（十九日）

京取仁川 / 大阪期米 / 東京期米 / 各地期米 / 大阪期米喰合

[illegible]

商品（十九日）

大阪綿絲 / 横濱生絲 / 大阪棉花 / 大阪人絹 / 東京人絹 / 福井人絹 / 大阪砂糖

[illegible]

外國電（十九日）

[illegible]

金融（十九日）

東京コール / 鮮銀帳尻（十八日）

[illegible]

源 山本株式現物店 京城府明治町 代表電話(2)五一九九

市況 本日の人氣株の動き

大 大原現物店 京城明治町 本日ノ動キ

今 秋田株式現物店 京城府明治町二丁目 現物專門 電話本局(2)5155 5156 5157 5159 5150 644 669

東亞證券 短期部 現物部

仁川期米本玉

各地正米市況

[illegible]

朝鮮郵船定期出帆 ○北鮮新潟直航 近海郵船仁川出帆 沿岸航路出帆 朝鮮運送株式會社 仁川支店回漕部 尼崎汽船出帆 朝鮮汽船出帆廣告 高杉商店回漕部 大阪商船出帆 朝鮮郵船株式會社 朝鮮郵船定期出帆 大阪商船株式會社 京城出張所 國際運輸會社 慶田組 釜山商船組

[illegible]

+

京城日報
朝夕刊共十四頁
編輯發行人 兒島吉治　印刷人 小川三之介
京城府太平通一丁目
發行所 合資會社京城日報社

寄贈

朝鮮語講義錄
斯界專門家諸氏執筆
斯界唯一の指導機關（見本進呈）

◇月額六十錢◇三ケ月一圓七十錢◇六ケ月三圓四十錢◇一年（全期）六圓五十錢◇
◇右合本 總クロース上・中下三冊一組美裝函入 特價六圓五十錢（送料五十錢）
◇特典 右一年分又は合本の前金申込には「朝鮮語試驗問題集に譯文集」（定價一圓送料十六錢）を一冊贈呈す

本講義錄は斯界唯一の指導機關にて内鮮斯界專門家諸氏の執筆に係り發音、文法、讀解法を初各般受驗科目を網羅し其の解説の平易にして懇切なること世上既に定評あり、年々施行さるる朝鮮語試驗合格者は殆ど本講義錄讀者を以て占めつつあり、以て效果の顯著なるを知るべきである（全部印刷済につき數月分にても同時に發送することを得）

普通學校 朝鮮語讀本譯解
卷四出づ（送料共五十六錢）卷一（送料共三十四錢）卷二（送料共五十六錢）卷三（送料共五十六錢）

わかり易い朝鮮語會話
從來、内地人に取り比較的學習困難とされてをる朝鮮語をわかり易く初歩一般的知識を習得せしむべく平易簡明に譯述し昭和五年度總督府改定諺文綴字法を準據したものである 定價一圓送料十六錢（內容見本進呈）

京城太平通一丁目 朝鮮語研究會
電話本局(2)四五六二番　振替京城七六六六

天下一品！一家一壜！
ライトインキ

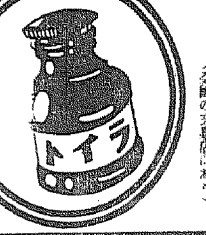

跳んだ 跳んだ！ 三段跳！
日本一 東洋一 世界一
ライトが優勝!!
2オンス入 正價30セン
（大壜・小壜 各種…… 全國の文具店にあり）
本舗 篠崎インキ製造株式會社

法人登記公告

龍岡郡金融組合（變更）理事佐々木松久ノ住所ヲ昭和拾壹年八月五日左ノ通リ移轉ス平安南道龍岡郡海雲面溫井里七百壹番地昭和拾壹年八月五日從タル事務所ヲ左ノ通リ移轉ス平安南道龍岡郡海雲面溫井里七百壹番地
右昭和拾壹年八月七日登記
平壤地方法院龍岡出張所

商業登記公告

殖産契設立○名稱 鎭洞殖産契 事務所 廣州郡慶安面中垈里貳○九番地 目的 本契ハ法令ノ定ムル所ニ從ヒ隣保共助ノ精神ニ基キ契員ノ經濟ノ發達ヲ圖ル爲左ノ事業ヲ爲スヲ以テ目的トス 一、生産品ノ販賣二、必需品ノ購買三、共同施設四、産業ノ指導 事業地區 廣州郡慶安面中垈里鎭洞區域ニ於ル金融組合ノ名稱 京安金融組合 設立認可ノ年月日 昭和拾壹年七月拾六日 存立時期又ハ解散ノ事由ナシ 主事ノ氏名及住所 廣州郡慶安面中垈里貳○九番地 主事 安秉文
右昭和拾壹年七月貳拾八日登記
京城地方法院廣州出張所

法人登記公告

殖産契設立名稱城隍殖産契事務所 洪川郡東面城隍里五六番地 目的 一、生産品ノ販賣二、必需品ノ購買三、共同施設四、産業ノ指導五、共濟事業 地區 洪川郡東面城隍里城隍洞區域ニ於ル金融組合ノ名稱 洪川金融組合 設立認可ノ年月日 昭和拾壹年七月拾日 主事及副主事ノ氏名住所 洪川郡東面城隍里六壹番地 主事 閔駿基 同所五八番地 副主事 閔俊基

殖産契設立名稱德洞殖産契事務所 洪川郡東面東倉里八貳六番地 目的 一、生産品ノ販賣二、必需品ノ購買三、共同施設四、産業ノ指導五、共濟事業 地區 洪川郡東面東倉里德洞區域ニ於ル金融組合ノ名稱 洪川金融組合 設立認可ノ年月日 昭和拾壹年七月拾日 主事及副主事ノ氏名住所 洪川郡東面東倉里七九五番地 主事 許柳 同所七六○番地 副主事 許澤九

殖産契設立名稱坐雲殖産契事務所 洪川郡東面坐雲里九八番地 目的 一、生産品ノ販賣二、必需品ノ購買三、共同施設四、産業ノ指導五、共濟事業 地區 洪川郡東面坐雲里區域ニ於ル金融組合ノ名稱 洪川金融組合 設立認可ノ年月日 昭和拾壹年七月拾日 主事及副主事ノ氏名住所 洪川郡東面坐雲里五壹四番地 主事 李儁善 同所九九九番地 副主事 許禊

殖産契設立名稱花洞殖産契事務所 洪川郡南面花田里貳七四番地 目的 一、生産品ノ販賣二、必需品ノ購買三、共同施設四、産業ノ指導五、共濟事業 地區 洪川郡南面花田里花洞區域ニ於ル金融組合ノ名稱 洪川金融組合 設立認可ノ年月日 昭和拾壹年七月拾日 主事及副主事ノ氏名住所 洪川郡南面花田里貳七四番地 主事 金一濟 同所貳貳番地 副主事 金買

殖産契設立名稱上村殖産契事務所 洪川郡南面月川里貳八參番地 目的 一、生産品ノ販賣二、必需品ノ購買三、共同施設四、産業ノ指導五、共濟事業 地區 洪川郡南面月川里上村洞區域ニ於ル金融組合ノ名稱 洪川金融組合 設立認可ノ年月日 昭和拾壹年七月拾日 主事及副主事ノ氏名住所 洪川郡南面月川里貳八參番地 主事 池孝源 同所貳五○番地 副主事 朴重硯
右昭和拾壹年七月貳拾五日登記
京城地方法院洪川出張所

商業登記公告

一、株式會社朝鮮殖産銀行（社債ノ變更）昭和拾壹年八月壹日第百參拾六回社債償還部償還ニ依リ其ノ社債總額ヲ金壹百六拾九萬圓也ト變更ス
右昭和拾壹年八月五日登記
京城地方法院鐵原支廳

商業登記公告

金化商事株式會社目的中肥料販賣業ヲ抹消ス
右昭和拾壹年八月壹日登記
京城地方法院金化出張所

夫婦愛增進号

九月特大號 婦女界 五十セン

★夫婦愛美談 文學博士 笹川臨風・市ケ谷刑務所教誨師・千代田高女校長

夫婦和合秘訣座談会
出席者 小説家・竹田敏彦・淺原六朗・村岡花子 婦人科醫・福井正憲・竹内茂代・兩博士

放蕩の夫を甦らせた告白
不行跡の夫を再びわが手に取り戻した體驗…同じ悩みの女性に贈る教訓！

秘密病を治した經驗
處女の婦人病を治すまで・淋疾を手製藥で・子宮内膜炎を秘藥で・夜尿症を牛内臟で等 誰にも知られずコッソリ家庭で根治した法

夫婦和合の秘藥調合法
精力の合はぬ場合・不感症の場合・性病には・ヒステリーには 第十一藥草の調合秘法

子寶を得る漢方藥
太鼓判をおして推奨出來る藥です 田中博士

私の愛情表現法
何時までも若々しく夫を惹きつけるにはりあの手この手の秘法

一家十組夫婦訪問
世にも珍らしい一家十組の夫婦を、下宿探に探つた本誌特派記者の特ダネ。一讀爆笑、斯界の近頃にない快ニュース。初秋の好讀物です

粧品課税問題大座談會
出席者 稲田（政友）・宮澤（民政）・入江たか子・森律子・平塚雷鳥・横山美智子・小汀利得・坂本一郎・中山豐三・板倉安兵衞

上役に貞操を迫られ
被害者が直接つゞつた告白手記。働く女性への危險信號です！職業婦人の方々の必讀記事です！

同業御夫婦訪問記（舞踊の江口・宮操夫妻・揃つて醫學博士の井出夫妻・映畫の飯田蝶子、茂原英朗夫妻）

我が母を語る 伯爵 兒玉秀雄

これぞ夫婦和合の虎の巻

遊佐逢初結婚物語
ベルリンのオリムピック大會で活躍する我が水上軍の覇王遊佐正憲選手と、スター逢初夢子さんの秘められた戀愛ローマンス

美粧讀本
誰でも美人になれる！
◇第一章 顏が大きくて背の低い人・頰の高い人・太つた人・丸顏の人・お多福の人等の顏に化粧法
◇第二章 四角い顏・長い顏・丸い顏の化粧法
◇第三章
◇第四章
個性を生かす美粧秘訣

初秋編物集
簡單に編める 流行型新案物十種
1 美しい十二三四歳女兒スエーター
2 可愛い、赤ちやんスーツ
3 飾り毛糸應用の婦人スエーター
4 輕快な女學生用ジヤムパー
5 すつきりした四五歳男兒スーツ
6 スモック應用婦人スエーター
7 初秋にふさはしい編ショール
8 レース編の婦人ブラウス
9 花衿つき四五歳女兒ドレス
10 清々しい女學生向スエーター

實用記事滿載
■安産秘訣十二ケ條 吉原博士
■九月の洋裁 ジヤケット 5アフタヌーン ホームドレス ドレス等 1ベビー服 2少女服 3
■經濟的名古屋帯の仕立方
■ハムソーセエジ變り料理
■蟲干と夏物の仕舞ひ方
◆半年分二圓五十錢 ◆一年分四圓九十錢
本誌特價五十錢・送料三錢五厘
東京市麹町區內幸町一ノ五 振替東京一九三七
婦女界社 發行

婦人倶樂部九月號

編物附錄つきで大評判

お求めは早く 漫画繪本もついて大評判！

三大附錄つき 五十錢（送料八錢）
非常な評判につき賣切れぬうち早く
東京小石川（振替東京）
大日本雄辯會講談社

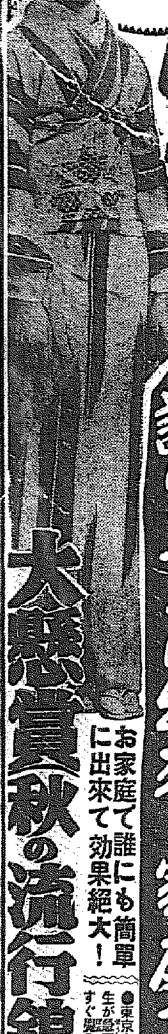

秋の毛糸編物

別冊大附錄

素晴しい流行新型を發表の大附錄

編物なら婦人倶樂部！と定評ある婦人倶樂部の編物附錄が愈々出ました。お家族皆様の秋の編物は日本一と折紙付のこの附錄でお作り下さい。

◎型も配色もガラリ變つたトテモ上品な新考案の優秀品ぞろひ！
◎赤ちやん物から女學生婦人物迄この一冊で全部お間に合ひます。
◎一々實物通りの原色寫眞と詳しい圖解で手をとるやうに編み方の説明がございますから、誰にも安心して編めると偉い評判です。

人氣評判第一の小説欄

▲全女性の紅涙を絞る大名篇 合歡の並木 加藤武雄
▲戀の三巴！涙の大悲劇 片羽鳥 川口松太郎
▲美人薄命悩の鶴江 無明有明 吉川英治
▲倖子に運命は無情 新月抄 久米正雄
▲戀に泣く美男美女 繍線菊 白井喬二
▲戀と結婚の二重奏!! 美那子の結婚 宮崎博史

壓倒的大人氣！問題の小説 母の曲＝吉屋信子

看護婦さんの生活裏表座談會
悲しい事、辛い事、困る事、厭な事から結婚、住居、趣味の話、病人や附添人の色々の珍談や奇談、戀愛談、其他ピッタリする様な面白さ！

▲顏の特徴を生かす新お化粧法
▲我子の悪癖を直した母の苦心談
▲勤め人から小商賣に成功した實話
▲働き乍ら肺病を治す保養農園

遊佐選手と逢初夢子 許婚秘話

本當の男心を打明ける座談會
どんな環境から戀の花が咲いたか？どんなロマンスが秘められてゐるか？秋空高くいともロマンチックに奏でられる二人の許婚行進曲をお聴き下さい。
戀愛と結婚に就ての男心、何故男は浮氣するか？浮氣させぬあの手この手、嫉妬に對する男心、夫婦喧嘩、失戀、妻子希望の男の心理學等、縷々に發表

▲映画・レビュー界噂ばなし
▲近日上映 オリムピック悲歌……
▲入江たか子さん漫畫訪問 和田邦坊
▲働き乍ら勉强する若き女性の實話
▲ハリウッド印象記 P・C・L スター 千葉早智子
▲死刑囚の子を良人にした妻の純情

▲秋に多い拔毛の豫防と手入法
▲能率的な文化台所とお風呂
▲輕快な婦人女學生スカート四種
▲秋の野菜の美味しい惣菜料理

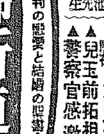

夫婦新道 菊池寛
大評判の戀愛と結婚の聖書！
戀愛結婚の問題、男女交際の可否、男を見る目の養ひ方、戀愛結婚をしようとする人の心得等正しい幸福な結婚の近道を示した玉篇

▲日本駐在各國大使のお家庭
▲兒玉前拓相母堂 堀内信水
▲警察官感激大美談……
▲おしやれべからず讀本
▲誰にも話さなかつた話
▲初秋の盛花と投入畫報
▲花嫁さんの實務教室

（折込附錄）
◎難病慢性病に特効あるお灸の急所灸穴秘傳
◎誰にもすぐに出來る家庭マッサージ獨習書
お家庭で誰にも簡單に出來て効果絶大！
●東京市立（市民）診療所講師本村先生●杉山鍼按學校教頭戸田先生が急所々々を圖解と説明付で分り易く指導して下さいますから、誰方にもすぐ覺えられます。

大懸賞 秋の流行錦紗三百反贈呈

海軍の新軍備計畫
主力艦の代艦建造、補助艦艇整備
明年より實施の內容

【東京電話】海軍豫算は本年度分まで第一次及び第二次補充計畫に關し主力艦近代化改裝に重點を置いて編成されたが、明年度分からアメリカの一九四一年末までの海軍力に拮抗し勢力の擴充を目標として主力艦の代艦建造、補助艦艇の整備充實、航空勢力の擴充等新軍備充實計畫の遂行に專ら重點を置き海上國防力の完璧を期することになつた、即ちワシントン、ロンドン兩條約による五・五・三の對英米勢力比率の缺陷を補ふため先に實施せる第一次補充計畫、第二次補充計畫は昭和九年度より實施、十年度より主力艦の勢力を補強するため近代化の改裝を斷行、三ヶ年繼續事業として初年度五千六百四十七萬餘圓、昭和十一年度六千三百三十四萬餘圓として著々實施中であるが、「比叡」を除く主力艦の改裝工事は本年中に終了することになり明年度の三ヶ年繼續事業豫算額たる四千四百二十萬六千圓に二、三千萬圓の追加豫算を要求し航空母艦、補助艦艇の改裝を實施し明後年度以降より右改裝を打切つて更に艦艇特定修理費として有目的を遂行する程度に止め餘力を專ら新軍備計畫の遂行に振向け主力艦以下の代艦建造、航空勢力の擴充等に重點を置く方針である

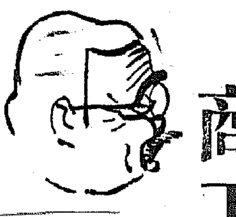

貿易振興を期する
商工國策の內容
總經費八百三十四萬一千圓

【東京電話】商工省では重要國策の一つとして掲げてゐた貿易振興案は十九日一般豫算案と共に大藏省に提出されたが、同案の總經費は八百三十四萬一千圓で、その根幹は大要左の如くであり、その根幹は貿易局を外局として事務の擴充をなし貿易統制運用の參謀本部として海外販路の擴張、輸出增進を圖らんとする點に置かれてゐる

一、貿易統制の一元化を圖る爲に外務省、大藏省での側面的各省間における事務を統一し貿易行政の集中、貿易統制法並に輸出組合法の新なる制定に依り輸入生產、輸出の要なる統制を期し、また對外貿易事務所を二十四、五ヶ所增設して海外市況情報の敏速を圖り而して通商衙に機構を改革し外務省の通商局並に商務官との調整を行ふ

一、海外販路の擴張 先づ海外支店の擴張移植費として五十六萬圓を豫算に計上し貿易斡旋の範圍を擴張し積極的に新販路の擴張をなし他方民間貿易練習生育成策を行ふ

一、國內產業の輸出振興化 工藝指導所を關西九州等に二ヶ所增設し輸出工藝品の指導に當り勞々大阪東京に化學研究所と竝行して機械研究所(

綿工聯北支視察團

【大阪電話】綿工聯では北支新需要地調査のため今回北支調査團を派遣することに決定した、調査團は一行十二、三名で二班に分れて九月中旬出發の豫定であるが、我が紡績の北支進出と北支綿花栽培狀況、北支防輸關係等の調査をもなす筈である

總督、陸相招待

【東京支社電話】南總督は十九日午前十一時總督府東京事務所に入り終日事務所にあつて事務を執り來客に接し午後六時から先日陸相に招待された返禮の意味で寺內陸相以下軍關係者三十餘名を招待懇談を交へ九時過ぎ錢宿の邸に入つた

商工豫算概算
大藏省へ提出する

【東京電話】商工省では十九日明年度豫算概算を大藏省に提出した、豫算總額は四千五十七萬二千圓で本年度豫算に比し二百十六萬圓の增加である、而して新規要求は二千七百七十二萬四千圓でその主なるものは新燃料國策として燃料經費六百十八萬三千圓、貿易國策の六百二十七萬圓等で前回は石油等を始め小川商相が力を入れてゐる貿易振興の實現を期してゐる、新規要求

一、貿易國策に關する經費貿易局竝

(外局貿易局並在外貿易事務所)

二百八十六萬二千圓

海外販路開拓研究に關する經費 百六十二萬四千圓

(海外販路開拓移植並に貿易斡旋所費、輔助貿易練習生育成獎勵費等)

國內產業、輸出產業化に關する經費 二百九十六萬二千圓

(工藝指導所擴充、機械試驗所設置、工藝振興、中小工藝品の爲強化)

計 八百三十四萬一千圓

一、燃料國策に關する經費 六百十八萬三千圓

(外局燃料局、內外石油資源開發促進、燃料資源研究の代用燃料工業獎勵、アルコールの強制混用等)

一、鐵に關する經費十八萬二千圓

(砂鐵資源開發促進)

一、纖維に關する經費 九十三萬四千圓

(纖維工業試驗所設置、人造纖維使用獎勵その他) 百十六萬七千圓

(人造ゴム製造試驗、發明獎勵等)

計 八百四十六萬六千圓

一、中小工業の振興に關する經費 百八十四萬圓

(商工組合中央金庫創設、補給補償制度の整備)

竹田宮殿下 新京に御着

【新京十九日同盟】滿洲國御視察の竹田宮恒德王殿下には十九日午前九時四十分新特急「アジア」で御到着、植田軍司令官、板垣參謀長、張國務總理以下日滿官民多數の御出迎への裡に新京に御安着御機嫌麗しく新京軍司令部に入らせられた

選擧制度委員會

【東京電話】選擧制度第一回總會は十九日午前九時首相官邸に開會、選擧運動取締の項目を中心に論爭を進め先づ司法、內務兩省より檢束留置等の調査範圍に取締に關する各資料を配布說明を行つた、選擧肅正より主として政黨の行動と選擧運動取締につき取行途法では政黨の行動は頗る自由を拘束されてゐる、これは選擧に當つて政黨の行動が恰も普通の第三者の場合の運動と同様に見られるものに起因するものである、第三者の運動は政黨自身の行動と別に政黨自身の行動を法律によつて認めて欲しい旨の希望意見の開陳あり今後特別委員會は每週水曜日に開會するに決定、正午散會した

血で血を洗ふ
政府軍つひに毒ガス使用
噴火山上の西班牙

フランコ將軍

【アンテイー(南佛)十八日同盟】同胞相喰むスペイン革命軍の流血の慘は日を追ふて最高潮に達しつゝあり、政府軍當局は內亂勃發以來初めて毒ガスを使用して窮鼠却つて猫をかむの反擊に出づるに至つたといはれ、革命軍も

相呼應して 頻りに威嚇をこめてゐるといはれる、先づ北方戰線においてはモラ將軍麾下の革命軍は十七日朝來ビスケー灣頭の要衝サン・セバスチャン港にイルン市の暴役を押し海陸より猛烈なる攻擊を加へグイプスコア全州を今や包圍下に置くに至つたがグワダルーペ等の要塞に據り政府軍必死の防戰に未だ攻略するに至らず業を煮した革命軍は十八日午前度要塞砲陣を政府軍本部に期限に通牒し『降伏せよしからずんば容赦なく殺戮を加へよう』と威嚇した、政府軍は右威嚇に屈せずに更にサン・セバスチャン、イルン要塞に出た爲革命軍は空爆を敢行同時に主力艦エスパニヤ號等により海上より爆擊を開始し數十發の巨彈は要塞附近に落下炸裂し政府軍は算を亂して潰れたといはれる、しかし政府軍は海陸兩方面よりの猛反擊に

後援續かず 更に流行病を生じてゐる爲サン・セバスチャン、イルン兩市の陷落は一兩日中とあやぶまれてゐる、一方政府民兵軍は十八日午前闇に乘じてオヴィエドの北方十五哩のビスケー灣頭のギホンに據り革命軍の本據を奇襲全將校を殺戮兵多數を負傷せしめ更に一千名を捕虜にしたと傳へられる、更に西方戰線においてはフランコ將軍の麾下革命軍はマドリッドに向け着々進行の途にあり十八日拂曉バタホス市東方の要衝アコメンドラレホに在る政府軍との間に凄烈な白兵戰を展開し遂に政府軍五百名を殺戮、數百名を負傷せしめ千五百名を捕虜にしたと傳へられる、猶して革命軍は十八日バタホス東方五十二マイルのメデリーン附近に到達したがマドリッド市死守の政府軍は猛烈な抵抗を試みる政府軍は毒ガスを撒布して右革命軍を邀擊

更に數百發 の爆彈を搭載した大型爆擊機四臺は革命軍の主力に猛烈な爆擊を加へ革命軍の輕軍トラック五百臺を粉碎し兵は殆ど全滅に歸したといはれる、右メデリーンの戰鬪は戰鬪の深刻さにおいて犧牲者の數において內亂勃發以來最大の戰鬪と報ぜられる、また政府軍はグワテマラ峠の革命軍に對して毒ガスを放つて革命軍の退却を餘儀なくせしめるに至つたと傳へられる、政府軍の反擊は一部成功したが大勢は依然として政府軍は不利の情勢にありタン紙マドリッド特派員の報道は政府は

勞働者をも つて義勇軍の組織を開始、首都防衛の最後の一戰の決意をかためるに至つたと傳へられる

毒ガス使用を訴ふ

【ブルゴス十八日同盟】革命國防委員會はスペイン政府軍の毒ガス使用に對し諸國政府竝に英國赤十字社に提訴することになつたと報ぜられる

首都の陷落迫る

【ブルゴス十八日同盟】革命軍司令部は十八日マドリッド進軍の準備工作として愈よ本據をブルゴスからヴアラトリードに移轉するに決定したヴアラトリードはマドリッド市から僅か百哩に過ぎず首都陷落は目睫の間に迫つたといはれる

英は不干涉案の成立を期待

【ロンドン十八日同盟】イーデン英外相は暑中休暇を繰上げ十八日午前ロンドンに歸還、午後六時外務省に緊急國際會議を開きハリーファアックス卿と數時間に亘り協議を遂げ、席上ハリーファアックス卿よりスペイン內亂の推移、內亂を繞る國際情勢につき詳細報告あり對策につき意見を交換したが、結局既定方針に基きあくまで不干涉協約の成立を期待し次の措置を講ずるに決定した

一、イギリス本國よりスペイン向け武器彈藥の輸出を禁止する

一、不干涉協約案につき獨伊兩國政府の正式支持を確保するやう外交機關を通じて斡旋する

マ市外交團 全部籠城
安否氣遣はる

【東京電話】スペイン革命は漸く持久戰に入つた形であるが十九日外務省に入つた情報によるとマドリッド全市は外部との交通を遮斷されるに至つたので我公使館員館員はじめ同地殘留中の外交團は悲壯な決意の下に籠城準備を整へるに至つたがスペインの各港は殆ど革命軍の勢力下に置かれ政府軍は僅かにバレンシア港を保持してゐたが兩三日來マドリッド、バレンシア間の交通全く遮斷され脫出は全然不可能となつたのでマドリッド外交團は連日會議を開き對策を協議した結果外交團全部直に籠城することとなつたがマドリッドは目下革命軍の重圍の下にあり數日中に占領と瞭へられるだけに安否は氣遣はれてゐる

矢野公使パリへ

【パリ十八日同盟】パリ帝國大使館ではマドリッド駐劄矢野公使が近くパリに來りスペイン內亂の情勢を報告、善後策を協議することになつた旨發表した

佛政府の意向

【パリ十八日同盟】不干涉協約案に對しドイツ政府は原則的に同意したがイタリー政府は完全且つ的中立確立を要求して讓らず交涉は依然暗礁に乘り上げたがフランス政府はイギリス政府と協力の下に何とかして不干涉案を纏め上げたい意向と解されるフランス政府當局はかつて八月十七日まで不干涉案が纏まらなければ公然スペイン政府を援助するとおどしつけてゐるが內心交涉決裂を極力回避する方針と見られる

西江流域の要地に—
中央廣西兩軍對峙
正に一觸即發の形勢

【廣東十八日同盟】和平交涉斷絕し中央側の軍事行動は愈よ活潑となり、第八十八師は十八日廣州經由西江方面に增援され顧祝同結氏の兩軍は專ら演說で廣西省百姓に向つて西進し、陳總司令氏麾下の空軍三十餘機は十八日朝來八機編隊の四隊に分れ梧州と平樂方面に向つて威嚇飛行を試みた、梧州より來る者の談によれば西江流域の要地には中央、廣西兩軍結集し最前線は僅か二十三支里を隔てて對峙し、小型軍艦十餘隻は梧州に向つて進擊の姿勢をとり正に一觸即發の形勢にある

對蘇政策について
大田大使進言
きのふ外相と會見

【東京電話】歸朝中の大田駐蘇大使は十九日午後三時外務省に有田外相と會見約一時間に亘り蘇聯邦の國內情勢、國際關係及び極東政策などについて詳細に報告を行ひ我が對蘇政策に對する重要協議を遂げた同大使は蘇聯邦の極大なる極東軍備に對抗し我が東部兵力の整備をなすと共に蘇聯側の態度如何によつては日蘇不可侵條約を締結するまでの平和的措置をも講ずる要ありとの見解を持してゐるので有田外相がどの程度まで大田大使の進言を容れるかは我が對蘇政策の鍵としても注目されてゐる、同大使の報告內容は大體左の趣旨に基づいてゐるものと思はれる

一、國內情勢 第二次五ヶ年計畫の遂行の確立並にスタハノフ運動に刺戟された工業、鑛業、農業等各部門における生產高激增、國民的訓練と相俟つて國力の增加は驚嘆すべきものがある、更に新憲法草案の發布により漸次資本主義化しつゝあるものと思はれる

一、國內情勢は明朗化しつゝある

一、國際關係 曾て反蘇運動の牙城視された國際聯盟に蘇聯が參加して以來ヨーロッパ外交界における蘇聯邦の地位は依然有利に展開しフランスとの間に相互援助條約の締結更にフランスと密接な關係にある小協商諸國並にイギリスと親善關係を結び國際的地步を固めてゐる、蘇聯邦の國際關係の展開は國內情勢の明朗化と共に頗る警戒を要する

一、極東政策 蘇聯邦は極東に約三十萬の兵力を送り既に滿蘇國境に要塞線を完成し更にシベリヤ鐵道の複線化、バム鐵道の建設コムソモリスク外工業都市の建設等着々として極東軍備の完成に邁進しつゝあり、我が兵力を遙かに凌駕するに至つた、而して蘇聯邦側としては絕對に兵力撤退、非武裝地帶設置の我が提案を考慮する模樣がないから我が方においても外交をバックの力としてヨーロッパの水準まで兵力を整備する必要がある、而して日蘇不可侵條約に對しては蘇聯側の提案は未だ撤回してゐない旨蘇聯側において言明してゐる

電力國營案に
全產聯も動く

【東京電話】全國產業團體聯合會は十九日の理事會席上目下論議の的となつてゐる電力國營案につき意見交換をなした結果左の結論を得たことは注目に値ひする、即ち電力國營案の內容が、傳へられるが如きものであるならば問題は單なる電力事業のみに止まらず全產業に及ぼす影響甚大で今後の成行如何によつては全產聯においても研究する必要があると當局に認められたる私有財產の一部收容となる點もある、なほ電力國營が果して產業界に好影響を及ぼすか否かは最も研究の餘地があるものであるとの意見が大多數を占めたので電力國營を繞つて近く全產聯も論議するものと見られてゐる

萬國博の經費
景品付前賣券の發賣で支辨
商、藏相の意見一致

【東京電話】小川商相は十九日正午藏相官邸に馬場藏相を訪問、紀元二千六百年記念萬國博覽會の經費支辨方法に就いて協議したが二千六百年記念事業は博覽會以外に相當廣範圍に亘るので博覽會の經費に就ては成るべく國家財政を煩はさぬやう馬場藏相から意見の開陳があつたので經費二千萬圓を景品附前賣入場券發賣の方法を探りたき旨商相より意見を述べ藏相もこれに贊意を表し兩相の意見一致を見た、よつて近く閣議に之を附議するに決定、次いで國策案に關し意見の交換を爲し午後一時二十分辭去した

殖銀米資減少

殖銀の十五日現在米穀資金貸出殘は(單位千圓)▲農倉一、八七八▲米倉四九七四▲殺倉一、〇四〇▲その他四、五三七▲計一二、四二〇で本年最高貸出殘より二千五百五十一萬圓の減少であるが前年同期に比し約二倍に當る

政府米買受 申込激增す

【東京電話】公定價格による政府米買受申込は飯米不足を反映し八月に入るや急激に增加し十八日には一萬四千八十二石で、去る一日以來十八日までは累計十萬五百十石四斗と遂に十萬石を突破し去る十月一日以降累計は八十四萬七千百六十一石六斗となつた

低利借換による
特別會計利差
全額一般會計に繰入れに決定

【東京電話】國債低利借換により巨額の公債財源を有する鐵道、遞信兩特別會計は相當額の利差を生ずることになつたが、十二年度豫算編成を前にこれが一般會計に繰入れることとして一般會計に繰入れることに關し馬場藏相の意圖する特別會計と一般會計との調整に當つて有力なる財源を提供することとなつた

即ち現在鐵道事業公債は十九億二千萬圓、遞信事業公債は二億二千六十萬圓でそのうち本年度中に三分五厘公債に借換へられるものはそれぐ七億五百三十萬圓、二億四千六百萬圓にしてこれによる利差として鐵道事業特別會計では一千百萬圓、遞信事業特別會計では三百四十萬圓合計約一千五百萬圓を十二年度の歲出豫算計上するとになつた

右につき大藏省では公債低利借換に依る利差で現在の低金利政策によつて生じたもので當然一般會計に繰入れるべきとの建前から鐵道、遞信兩省に交涉したが兩省とも國家財政の現狀に鑑み大藏省の申出でを承認することになつた、なほ鐵道、遞信兩省當局ではこれと竝行して低金利政策によつて却つて收入減を見た共濟組合損失に對する補助につい大藏當局と折衝を重ねてゐるが、右利差の中から共濟組合損失を國庫において補助することに決定したので結局明年度豫算は公債低利借換に依つて一般會計に兩特別會計から

使途 について過般も大藏當局と鐵道、遞信兩當局と折衝の結果、右利差による收入增は結局

會計 から合計一千五百萬圓を繰入れることになつたため豫算編成の最大難關たる資金の繰入も多少緩和されることになら

酒精生產專賣
商、藏兩相意見一致

【東京電話】燃料國策遂行に重要なる役割をなすアルコール、ガソリン強制混入に關しては大藏省の生產專賣制度、商工省の販賣專賣制度による不安があつたが十九日小川商相、馬場藏相の會見によつて生產專賣制によることに兩相の意見一致を見るに至つたので更に具體的方策につき兩省事務當局間に檢討した上最後決定をなす筈である、而して生產專賣制度を採用する場合は燃料のみに止まらず工業用酒精その他が全部包含せられ大藏省の所管となるものと見られてゐる

宋秦兩氏答訪

【北平十九日同盟】宋哲元、秦德純兩氏は冀察政務委員會外交委員長陳中孚氏を帶同十九日正午我が大使館に川越大使を訪問今朝の川越大使の來訪に對する答訪をなし重ねて冀察の誠意を表し冀察政權側に十分實行の意ある旨を明かにし二十分にして會見を終つた引續き川越大使は午後一時から冀察委員會における宋哲元氏の歡迎會に列席し二時辭去した

東拓貸付減少

東拓京城支店の八月十五日現在貸付高は(單位圓)定期五、七六一、八八四年賦六、八三七、四八八合計一二、五九九、三七三で前月末に比し十三萬七千九百十圓の減少

工藝家具展委員會

京城商工會議所主催の下に來る十月一日より五日間市內長谷川町公會堂に開催される京城工藝家具展覽會實行委員會では諸般の準備を左記十氏に委囑し研究中であつたが來る二十一日午後二時より第一回實行委員會を開催する

實行委員▲松浦貞生▲藤貞市▲渡邊嘉次▲內山寬正▲渡邊儀一▲田中三郎▲桐根金作▲楠山仙次郎▲孫元榮▲河野又一

夕刊後の市況

◇…大阪期米

大 新	六七圓二〇	一	高
新 鐘	一五九圓六〇	一	安
日 產	七八圓六〇	一	
新 東	一二三圓七〇	不變	

實物後場 滿洲セメント一五九圓五大分セメント二九圓六〇[illegible]大日本セメント四七圓八〇[illegible]富士本一圓五日窒アルミ六六圓八〇樺太パルプ一五四圓五ドレッヂ鑛一九圓三證券金融一二三圓八(出來)一八〇

鐵道局異動 (十九日)

培花驛長 書記 白子稔

元山驛助役 同 角田武夫

人

◇渡邊彌幸氏(殖銀頭取)二十日午後十時五分發東上

◇水間美鶴氏(殖銀理事)十九日午後三時發上阪

◇藤生憲治氏(元山郵便局長)廿日午後三時五十分京城驛發赴任

◇吉原重太郎少將(鎮海要港司令官)新任挨拶のため十九日入城

◇坂倉義衛大佐(京城憲兵隊長)十九日家族同伴着任

◇福島和吉郎大佐(關東軍[illegible]司令官)十九日入城長崎屋

◇水間殖銀理事 入城中十九日內地へ

東西南北

子供が生れると母親に對してばかり謝辭や祝辭の言葉が與へられ▲肝心の御尊主殿は一向顧みられないといふ一般の風潮を慨嘆した米國ミネソタ州ハルスタッドの町の父親連五十名▲この酊『ハルスタッドこうのとりクラブ』なるものを組織▲大いに父親の功德』を高揚することとつた▲飢餓の中の家族に赤ん坊が生れると五十名の會員は一齊に會し父德謳歌の演說をやつて茶菓の饗應を行ひ▲赤ん坊の親にクラブのシムボルたる立派な乳母車を進呈するといふ珍妙向である

投網と釣具

本年漁具の御用は是非網久へ

東京製高級釣具當に取揃へました

投網 四分目一等 十圓 四分目二等半 十三圓 五分目一等 八圓 五分目二等半 十一圓

㊅特製投網本舖元 ㊅印高級平常本テグス直賣元

京城南大門通二丁目 網久商店 電話本局六二五番 振替京城一二七〇六番

年賦定期貸付 普通銀行業務

日本銀行代理店 日本勸業銀行代理店 朝鮮貯蓄銀行代理店

株式會社 朝鮮殖產銀行 京城南大門通二丁目百四十番地ノ一

頭取 有賀光豐

資本金參千萬圓 全鮮各地に支店出張所六十四ヶ所東京大阪に支店あり

醫學博士 衣笠茂 衣笠產婦人科 京城南大門通四ノ六九(米倉町停留所斜向) 電本② 5912

つきせぬ海の眺め 五階の展望台 萬病を治す ラヂウム溫泉

內湯 海雲台溫泉ホテル (客室四十三室一泊貳食付料共 自貳圓五十錢至八圓也) 溫泉大プール、バス及ハイヤ兼營

眼は學問の『マド』 姿勢は正しくメガネは正確

大學堂眼鏡店 京城本町二丁目

朝鮮 萬黑燒所 元祖 蝮粉末 小松商會 京城府古市町十四番地ノ二六 電話本局(2)四五〇八番 振替口座京城七一八番

入院隨意 院長 醫學博士 今村豐八 今村病院 休診は可成午前中に御申込みを願ひます 京城若草町大通り 電話本局(2)一八三一・五四六五番

創立明治參拾貳年 京城府南大門通二丁目 株式會社 朝鮮商業銀行 頭取 朴榮喆 專務取締役 堀正一

支店 京城南大門、同鐘路、同東大門、同本町二丁目、同本町四丁目、龍山、仁川、平壤、利川、清州、群山、全州、裡里、長興、康津、馬山、釜山本町、同牧ノ島、同富平町、同草梁町、晉州、方魚津、元山、永興、咸興、端川、清津、羅南、會寧

出張所 沙里院、鐵原、新義州、定州、平壤、同東大門、鍾路通、蔚山

社説 歐洲と東亞

スペイン革命の波紋は意外に大であり、その結果如何によりては歐洲再動亂を誘發せずやとの憂慮が行はれつゝあるが、現下の歐洲情勢から見て、冷靜にこれを云へば、歐洲再動亂などといふことは、殆んど豫測し難きことである。なぜかといへば、ヨーロッパの諸國民は極度に戰爭を忌避して居り、如何なる條件の下にも戰爭は呪はるべきものであるといふ感が深刻である。本質的にヨーロッパ問題を考へるものは、恐らくすべての人がこの點の機微を察すべく、戰爭は現下のヨーロッパにおいては絕對的に排除されつゝあることを知らねばならぬ。ドイツの戰敗年間における樹立は、その氣運に乘じてのことであり、一面から見れば大勢を活用したる名外交振りといふことが出來るかも知れぬが、これまでの成功だけで今後もその通りに行くものと思ふことは所謂圖に乘るといふものである。

×

非常時々々々といふ聲は世界各國に非常な刺戟を與へ、非常時に對する準備は、軍備以外に何ものもないが如くに見えるけれどこの際世界各國民は視野を一轉して見ることも必要であり、考察の目標も全然かへて見る必要があるのではないか。人間は心の持ちやうで喧嘩をしようと思へばその喧嘩の口實と準備にどんな方策も講じ得られる、しかし、心のおき場をかへて、喧嘩をしないと思へば、そのための方策はいくらでも考へ得られるわけである。自己一身の立場からいへば、無理と知りつゝ喧嘩をするのも、一方策であるかも知れぬが、平地に波瀾を起さずに、すべてを順調に運ぶといふことになれば、そこに讓歩も必要であり讓過も必要であり、場合によりては火花を散らすとも必要であり、ある時は生命をもかける必要のある場合がなしとせぬ。

×

しかし、血氣滿々の十代の少年にあらざる限り、たゞ己が感情のみを以て直進するといふことは慎まねばならぬ。今日ヨーロッパにおいて、戰々兢々としてゐる問題はスペイン革命であるが、彼等はひたすらに最惡の場合のみを考へてゐることは聊か遺憾である。人間が環境の刺戟から、常にその時の最極端の場合を考へるといふことは、不用意極まることであつて、絕對に慎まねばならぬことである。以上はヨーロッパの場合を捋へての例證の下に云つたことであるが、今日冷靜なる國民大衆の考へなければならぬことは、今日の時局は決して武力や所謂實力だけで解決さるべきものでなく、國際的なる有機的一體としての共存共榮への目標の下に、可能的な方策が立案されるものであるといふことである、之を要するに、現下の時局に處する國民大衆の觀點は、常に刺戟されつゝある他の反面を正視して見る必要があるといふことである。

保健政策の再檢討【上】

内務省衛生局長 挾間茂

國民の健康は國運進展の基礎である。健康なる國民によつて、社會各般の機構が組織せられ其目的と理想とに向つて、確固たる信念を以て渾身の努力を濺ぐるならば國運の隆盛は期して待つべきである。國民の健全なるによつて國家の榮え、國民の不健全なるによつて國家の衰へたることは東西の歷史のよく示すところである。即ち國民の衛生狀態を改善して國民の活力を充實せしめることは産業、經濟、國防上は勿論國民生活の安定を策する上に於て最も基本的の要件と謂はなければならない

我國は明治維新以後久しきに亘る封建制度を廢し廣く世界の文物制度を攝り、政治、教育、産業、軍備其の他各般の施設何れも面目を一新し一大進展を遂げて列强に比し遜色なき隆昌を呈するに至つたのである、從つて醫學、醫術の如きも非常なる進歩を爲し、世界一流の域に達した、然るに保健施設に至つては未だ見るべきもの極めて少なく、國民の衛生知識又修養を缺いてゐることは洵に遺憾とするところである、因より我國の衛生狀態は年次改善の跡を示してはゐるが、之を歐米諸國に比較するに、尙非常なる遜色のあることを認めなければならないのであつて、殊に壯丁、學生、生徒等の體位に付ては最近却て其の一部に於て低下するのではないかとの憂慮を抱かしむるに至つてゐる事實さへある

若し我國第二の國民たる青少年の健康にして、脆弱減退に傾くやうなことがあつたら、夫れこそ實に由々敷大問題であつて、朝野共に眞劍に之が對策を講ぜなければならない、殊に國家内外多事にして眞に非常時局に直面せる今日に於ては益々其の必要を痛感する次第である

此の際官民相携へて衛生各般の問題に付て根本的の檢討を加へ、國民の衛生問題に對する關心を喚起せしむると共に、疾病の豫防は勿論更に積極的に國民の體位の增進、體位の向上に適切なる施設を整備擴充して强き國民、强き國家をつくらなければならない

前述の如く、國民の保健狀態は往時に比して概して良好なる成績を示してゐることが出來るけれども、之を歐米諸國に比較して見るときは未だ甚だしい懸隔のあることを認めざるを得ない、之を統計に依つて說明すれば次の通りである

我國の最近の死亡率は昭和九年に於ては人口千に付一八、一であつて、漸次減少の傾向にはあるけれども、之を英國の一二、〇、獨國の一〇、九、米國の一〇、九、伊國の一三、三、白耳義の一一、(但し昭和七年)佛國の一五、一七、和蘭の八、四に比するときは甚だしき遜色を示して居る、又將來の國民たる乳兒の死亡率を見るに昭和九年に於て人口千に對し我國は一二五なるに、英國は五八、獨國は六六、米國は五八、(但し昭和七年)佛國は六九、伊國は一一〇(但し昭和七年)白耳義は八五(但し昭和八年)和蘭は四三であつて、我國は極めて高率であると言はねばならぬ、乳兒の死亡率の高きことは、當然死亡せざる乳幼兒にも亦虚弱なるもの少からざることを考へさせらるゝのであつて寒心に堪へない、次に各國民の平均壽命を見るに我國は零歲に於て男四四、八〇女四六、五四であるのに丁抹は男六〇、三女六一、九、英國男五五、五女五九、五、獨國は男五五、九七女五八、八二といふ狀態であつて其の長命たることは衛生や健康の良好なることを示してゐる(未完)

日米平和奬學會の ハワイ・センター建設の

御禮に太閤石を贈る

ハワイの親日家セオドル・リチャーヅ氏が日米平和奬學會の廿九周年記念として京都同志社大學内に「ハワイ・センター」を建設すべく土地、千圓を寄附せるに對し同志社ではリチャーヅ氏永年の親日的努力に報ゆるため數十年前同大學の女學校建築工事の際偶然發掘された手洗鉢「太閤石」を贈つて來たが右太閤石は豐太閤の命により京都大山より作り出されたといふ珍しい品でリチャーヅ氏夫妻の喜びも一方ならずこの程オアフ島ココカヒ公園に据付けを終つた、右太閤石寄贈式に正式引渡しに際し汎太平洋教育會議に出席中の湯淺博士が同志社を代表して一場の演說をなし日米親善を讚して次の一首を詠じたがこの一首が日英文で標札に記されてゐる

ココカヒに
石の柱を太くして
立てゝ堅めて
國の富みを

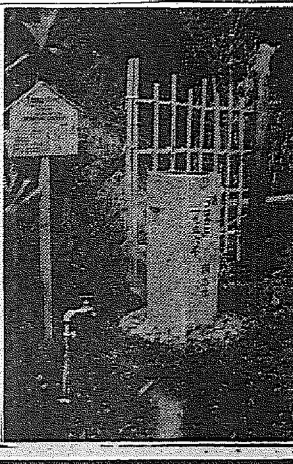

(寫眞はハワイに移し据ゑられた太閤石)

重い星

米國カリフォルニア州にある有名なウイルソン天文臺では最近或る星の密度が非常に大きく一立方インチの重さが一トンもあることを發見した。この星は「ロス627」として學者に知られてゐるもので、地球から二十一兆哩に位するもので、この星以上の重い星は數へる程しかないと天文臺では云つてゐる

世界一スマートなお巡りさん

お巡りさんもいかめしいばかりが能ではないといふので新興トルコでは素晴らしくスマートな制服を着用させることになつた、此の制服は航空將校の軍服を眞似たもので色は黒色、カラーに緋と金で縫どつた星や桂の葉の徽章を着けて位階を現す恐らく世界一スマートなお巡りさんが出來上るだらうで全歐を風靡するだらうとの評報である

流線型結髪

最近イタリアでは遂に流線型に結び上げることが斷然流行してゐる、ローマのある一流美容結髪師は美容講習會を開いて婦人顧客の髪をうまく結び上げて流線型の効果を出さうと苦心研究中との事でこれに成功すればそれこそ流線型特有のスピード

血液の走行哩

普通の人の血液は一分間に六百二十一呎の速さで走つてゐます、これは一時間に七哩走る勘定です、さうすると人生五十年に人體の血液は三百六萬六千哩といふ大變な距離を走り續けるのです、六十迄の人は四百二十九萬二千四百哩、八十までの人は四百九十萬哩、九十までの人は五百五十一萬八千八百哩といふ勘定になります

大興安嶺の彼方

オロチョン族を探る

泉靖一 (6)

七月九日

私達はクボチチヨンの家で少憩の後、其處此處と彼等の家を

訪ね歩き その生活の有様をカメラに收めた。その一部を寫眞に從つて紹介しよう。

◇カットの寫眞はオロチヨンの家である。入口にゐるのは犬で獰猛にして恐しい獵者、子供と共に可愛い存在である

◇寫眞上は馬に乘る處女、密林の中を白馬に跨がつて馳ける娘達は頗ぶる勇ましい

◇寫眞下は弓を射る子供、鐵砲が彼等の手に渡つてから狩獵は全くこれを用ふる樣になり、かうして玩具として僅に昔を語つてゐるに過ぎない、矢が無いのでその弓は白樺、弦は馬の毛を張つたものである

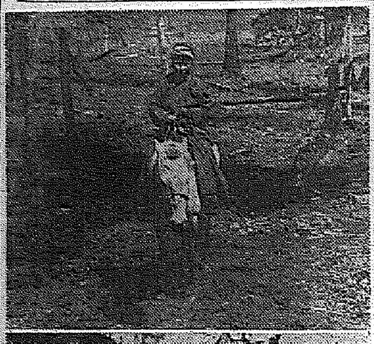

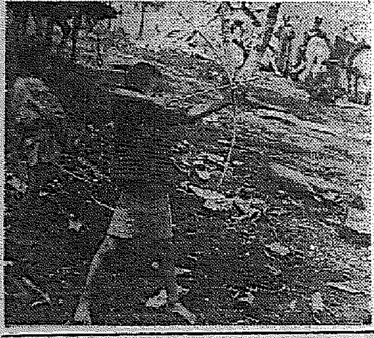

黄昏れる頃、私達はオロチヨン諸君に別れを告げて路を濕地の眞中に取つた、白く輝く沼を、行きずりに沛の上から見ておいた鴨を打つ魂膽なのである。馬が時々腰まで泥にはまり込む、こんな時、周章てる事は大禁物、凝つと體を縮めてゐると

恐しい勢 で跳上る、やうやくの事、沼を僅に見下せる丘の上に來て馬から降り沼の畔へと近附いて行く、氣を付けてみると、居る〱葦影に積み重なつてゐる、私達は腰を低くして機會を待つ、さうかうしてゐるうちに足元が段々凹み出した、注意して見ると此邊一帶は草の根がどぶ〱の泥の上に浮いてゐるに過ぎない、其處に重い奴が乘るのだから耐まらない、根と根の網の目が伸びてずぶ〱沈んで行く、と蚊が霧雨のやうに降つて來て、口、鼻、耳、何處までも入り込んでは荒れ廻る、十分ばかり凝つとしてゐたが耐へられなくなつて同行の白石氏が、五十米程先の水に浮き出た奴に向つて一發はなつた、とそれ周圍からわあと飛び上つた、それを片端から打つのである

ズドン!鴨に挑戰

だが底なしの泥沼である

私の拳銃 までが盛んに火蓋を切る、やがてばらばらに舞ひ上つたのが一群にまとまつて遙か彼方の濕原に飛び去つた後、獲物はと見ると三羽沼に落ちてゐるだけである、それも底無しの泥沼、顏を蚊でぶく〱に腫らして丘の上に歸つて行くと、番をしてゐたクボチヨンが笑つてゐる、「駄目ですよ」と云ふ、犬が有ればなあと後悔しても「駄目ですよ」である。カントラヘ夕暮の道を矢のやうに馳つた。

人生は九十九から

「人間も百歲となると結婚するには一寸年が寄りすぎる」とは南北戰爭の勇士チャールス・ジャネット氏が昨年九十八歲の高齡で慨然喝破した所だが、氏はその後一年自說を實踐躬行して愈よ本當に結婚に乘り出すことになつた、相手は今年五十四歲の寡婦エラ・ブランシュ・マニング夫人で當の花婿ジャネット氏は實に九十九歲と言ふのだから驚く、氏は今花嫁を迎へるため『狹いながらも樂しい我が家』の裝飾に忙殺されてゐるがこの老人これで三度目の結婚だと言ふから塞にもつて達者なものである

病軀(つくりなほし)を改造する 植物ホルモン

投與させざる雄鷄

投與せる雄鷄

投與させざる家鼠

投與せる家鼠

贅言は不要 事實が語る

臨牀試驗に於て本劑の醫治的効果は承認せられてゐる處であるが、動物實驗に於ても本寫眞の示すが如く投與されたる動物が著しく成長率を增すは顯かに植物ホルモンの細胞賦活力に依る體力充實の證左といふべし。

植物ホルモンに就て

日本微生物研究所學術部發表

植物ホルモンに關する研究業績は今日までに必ずしも寡しとせぬが、その文獻を觀るに、主として植物體成長部に於ける成長ホルモンの研究が唯一の對照として究明されたるに止まるは遺憾千萬と言はねばならない。吾人の見解を以てすれば、纔かに植物體の成長促進作用のみを觀察して植物ホルモンの全貌を瞭にしたりとなす說は、部分的觀察に執はれて綜合的檢討を欠きたる短見であり、全く與し得ざる處である。吾人が研究の結果は究極するに動植物ホルモンは共通にして本體は一元なりと結論せざるを得ないのである。

日本微生物研究所が如上の說を發表せる當初に於ては、奇矯の言とし贊意を表し難しとするのみか寧ろ輕侮の眼を以て見たるものもなくはなかつた。然るに看よ、其後世界の學界に於ては、大豆及椰子の實其他より女性ホルモンを發見した發表、小麥の胚芽中に檢出されたるヴイタミンEが女性ホルモンと何等異るなき物質なりとの發表、最近に於ては獨逸のルチカ博士が植物の發芽其他の植物中に存在するコレステリン樣物質より男性ホルモンの純化學的合成に成功せる等、以上海外の報告に俟つまでもなく日本微生物研究所に於ては現に植物中より男性ホルモン及女性ホルモンを完全に抽出したのである。之等の事實は瞭に動植物ホルモンの共通性を裏書するに足るものである。

既に生命現象の本原たる動物ホルモンの根基が植物體に依存するとすれば、植物ホルモンを人體に應用してその生活動力を補充する藥物の出現は、從來の對症藥或は微溫的强壯藥に比して正に異常の躍進であり、これこそ眞の意味に於ける體質改造劑、健康獲得の良劑と稱するに憚らぬであらう。

ネオネオギー

各藥店に在り 約一月量一圓五十錢 德用瓶三圓 九圓の二種

胃腸病難治なりや 肺患不治なりや 我に確信あり

病體虛弱體から甦りたき人の爲に

日本微生物研究所 高田研究所 石井定雄

藥……學 の研究に一身を捧げてゐる以上すくなくとも、在來の藥物を遙かに凌駕した品を創りたい。藥もこれほど效くものがあるかと驚嘆されるものをつくりたい――これが、私のみならず日本微生物研究所員一同の念願でありました

そ……の 念願が凝つて永年に亘る研究努力となり、つひに植物ホルモン劑ネオネオギーを完成したのでありますから、私共がこの藥物の效果に對しては、單なる賣藥技術としては持ち得ない確信を持つのも當然なことと認めてもらへるでせう十二分な信念を持つだけに、まつたく、出來るなら、全國のいろいろな病弱者を一人一人訪問して私共の信念を吐露し、服用してもらひ、その結果を確んで戴きたいとさへ思ふほどであります。これが偽らない私共の氣持であります

し……か し私共は、かうした紙上では、冗々と說明めいたことや、効能をならべたてて結局一般の賣藥と同一視されてしまふのはいやでありますから、誰にも一目瞭然たる效果の實證だけを公表して、あとは讀者の體驗に俟ちたく思ひます。

植……物 たゞ、ホルモン劑と稱するものが世間には何十種類となく現れてゐますので、それらと、植物ホルモンの獨自な點とを混同されるとこまりますが ホルモンは、一般に單に抽出されてゐる單一なホルモン劑が、一部分の疾病に一時的な効力より期待されないのと違ひ、單なるホルモンの補給でなく、ホルモンを分泌する凡ての器官そのものを更生させ健康な細胞をドシドシ新生させる一方、病細胞を驅逐し、血液を淨め、胃腸のはたらきもグンとたかめる――つまり、病氣の症狀にとらはれて、その場凌ぎの姑息なやり方をしてゐた今までの治療法でなく、まづ身の底から力づけ、病氣を追拂ふ力を體内につけて、眞に丈夫な體にする作用があるのであります。

ホ……ル モンといふと强精といふ意味にすぐ取られますが、植物ホルモンはむしろ、一ぽん進歩して强壯藥、强精劑と云へるでありませう。但し、尿から採つた男性ホルモンの舊ての高齡者を若返へらした話は有名ですが、植物ホルモンが、あの男性ホルモンの作用をも立派に持つことは、右の寫眞を御覽ください。植物ホルモンの服用で、去勢された雄鷄の鷄冠が顯る肥大してゐるのは、男性ホルモンの效力を檢定する『雞冠單位測定』の上からも優秀性を物語つてゐます。

結……核 に直接に殺菌する療法は未だ發見されてゐません。しかしネオネオギーの服用で抵抗力を强め、結核菌の繁殖力を防ぎ、次第に病竈を狹めて行けば快方に向はねばならぬわけです。胃腸病の如きも、植物ホルモンの力で、消化力を强め、萎縮吸收力を旺にし、且つ胃腸壁の先天を治す療法が合理的であります。貧血、精力減退、腺病體質などにも、ネオネオギーの效果だけは、誰方も滿足されると思ひます。

購入に際し御注意

ネオネオギーの各瓶には、本研究所の國民健康運動の一たる無料養生療康の申込書を付してあります。各自の健康のため御利用あれ。用は三圓、九圓(粉狀藥も同價)三六〇瓶約一月量金一圓五十錢德全國藥店にあり。但し近時模倣品現れたる故購入に際し御注意ねがひます。

直接 送藥は前製元へ、ハガキで申込次第、送料不要代金引換にて急送す。但し海外は振替東京五六八一二番へ拂込、前製元は東京市小石川區關口町一一六 日本微生物研究所

(NN6D―159)

慶全線復舊

【釜山】水禍のため不通となつた慶全線三浪津進永間は十八日午前五時五十八分から漸く九日ぶりで開通した

わ れ 等 の 主 張

貴重な水害の示唆 江南地域出水の後（二）

内水排除について考ふべきことは低地の埋築である、假りに排水施設が完備しても低地を整理しない限り完全は期し得られない。現狀に於ては工場敷地のみはそれ〴〵適宜盛り土して自己所有地のみを護ることに努める結果その附近は自然利用價値を低下することになり、又これが將來の都市建設上支障を來すことになるので、どうしても低地を一定の水準まで均等的に埋築する必要があると思惟する。

× ×

しかるに埋築することは、餘りに面積廣大なると土取り難のため容易のことでないので、これは國家的事業として相當大きな資本に俟たざる限り困難とみねばならぬが少くとも當局にして大工場地たらしめる計畫をなす以上はこれ等の問題についても特に考慮あつて然るべきではなからうかと思ふ、更に研究を要することは汝矣島と鷺江支流の活用である、聞知するところによると當局は支流は土砂の採取を封じ自然に江流を埋沒して汝矣島とゝもに陸地連絡を完成し將來から現に整理律支流口にポプラを植ゑ込み土砂の自然埋沒を圖つてゐるといふ。

× ×

われ等は今こゝにその當否を問ふことは避けることにして私見として汝矣島の存在價値が奈邊にあるかを檢討する必要があると思ふ、目下の國際軍の演練地として、又國際飛行場として專ら重要な使命を有してゐるもの、飛行場としてはその建設の當初より不適地とされてゐたものであり對岸にして工場地帶として發展すればするほど不適の度を高め殊に年に一回の水禍を覺悟せねばならぬとあつては、益々利用價値は低下する譯であり、現に空輸當局者の如きも對策を講じてゐる位で結局は他に移轉を餘儀なくされるのではないかと思はれる（永登浦支局――一記者）

慘たる水禍の跡

驪州の被害百五十餘萬圓

調査進むに伴れて増大する一方 損壞家屋だけでも六百戶

【驪州】既報、驪州郡の洪水被害は調査進行に伴れて増大しつゝあつたが十七日郡當局に判明したところによると實に被害額百五十二萬九千六百十圓に上りその内譯は家屋被害五九、八八六圓、家畜被害六三圓、道路橋梁堤防等工作物一一九、〇七五圓、土地六八一、八四九圓、農作物六六八、七三七圓で被害地域を約別すれば次の通り

田畓流失二、八二六反▲田畓埋沒一〇、一五五反▲田畓浸水二九九三、六反▲船舶流失四隻▲豚四匹▲鷄十六首▲家屋流失八四戸▲全潰家屋二一七戸▲半潰家屋二九七戸▲浸水家屋七三四▲水閘四一ケ所▲道路流失二二三四米▲道路破損六一〇二米▲橋梁破損七一ケ所▲堤防破損九九七三米▲橋梁流失五六ケ所▲堤防流失一四、二三〇米

寫眞 驪州郡北面川岸流失後配給所の光景

無心川沿岸も大荒れ

清州邑並に四州里面内無心川沿岸の被害は死亡者十名家畜の死牛九頭、犬二頭、鷄四十四羽を流し家屋の流失廿戸、同全壞十六戸、同半壞卅四戸、同床上浸水二百八十九戸同床下浸水一千三百四十八戸道路流失十ケ所三十八間、同決潰十八ケ所卅間、鐵道の決潰六ケ所、橋梁破損四ケ所畓流失十一町步、同埋沒二百十七町步、同冠水四十九町步、畓の被害額ほゞつと一萬五千九十圓、田は流失七十二町步、同埋沒百三十三町步、同浸水二百十九町、その被害額一千九百七町、罹災民は一千七百人を算してゐる

槐山の被害

【槐山】去る十四日出水とともに午後九時槐山署では警員消防組、水防團を總動員し槐山橋附近の堤防警戒をはじめ水津里及槐山里の決潰堤防の修築に努め、一方郡當局では岡田内務主任、池田槐山驛務主任等は鐵道防水設施の指揮に當つた結果、僅か水津里槐山里の一部の浸水したるのみで人畜には死傷なきを得たが槐山水安堡面三

管道路橋北渡船場附近は同夜十一時頃增水のため家屋の流失甚だしかつたが深夜のため手の下し樣なく十五日朝に至り漸く救護した、今回の洪水は大正十五年の大洪水よりも被害甚大なるものゝ如く各地の交通電話線等不通のため郡内各地の被害狀況全く判明せず警察署並に郡當局で調査中

水害義捐 忠州郡當局 救濟會組織

【忠州】郡内を貫通する漢江、達川兩江の汎濫による郡内の被害は甚大を極め、管下の罹災者は辛うじて九死に一生を得たもの、さて住む家は破壞され食ふに食なく窮狀は全くその極に達してゐるので、これら數百の罹災者救濟のため郡では愛婦支部と協力して忠州郡水害罹災民救濟會を組織、廣く一般から救恤金を募ることとなつたなほ義捐は現金と品物に拘らず多寡を問はず郡、警察署、又は邑、驛憲官駐在所へ届けられたいと希望してゐる

死傷者二十六名 家屋損壞六百餘戸 忠州郡も相當深刻

【忠州】洪水被害につき郡當局では十八日左の如く調査發表した

	死者	負傷者	行方不明	家屋流失	同全壞	同半潰	同浸水
忠州邑	—	—	一	二八	一七一	二三	二二三
沙味面	—	—	—	一〇	二九	九	六七
利柳〃	—	—	—	—	三〇	六	四四
仰城〃	—	—	—	六	二四	八	三六
可金〃	—	四	—	三三	七四	三	一〇八
金加〃	一	九	—	八	三三	二	一〇八
東良〃	—	—	—	八	六	五	四八
嚴政〃	—	—	—	一	五〇	—	三三
薪尼〃	—	—	—	二	四三	一四	八三
計	二	一三	一	一〇七	四四九	九八	九四〇

なほ忠州郡の家屋損害約四萬七千圓、調べ中忠州邑内では土地損害三萬六千四百圓、農作物損害四萬一千四百五拾八圓土地農作物被害は取

面負擔其他面については取調べ中

慶南の水防 國補助決定

【釜山】慶南道内の廿四水防團に對し本年度水防施設補助は國庫から七千四百六十八圓、道費から千四百圓合計九千八百六十八圓の支出と決定

山村振興 懇談會 咸陽で開く

【金山】既報――咸陽に十八日開催される道主催の山村振興懇談會の主要協議事項は左記の通り

山野利用方法の改善▲林產物の增殖並にこれが利用改善▲山村地方の經營方法の改善▲山村副業の振興▲生產販賣組織の改善

警察研究會 慶北に組織 初例會開く

【大邱】警察部では下飯坂警察部長を中心に郡及大邱署の中堅幹部を以て「警察研究會」を組織、第一回の會合を十五日正午から開催

仁川府民の五大急案

解決に急ピッチ

觀測所移轉は絕對阻止

その他實現を期して猛運動開始 府勢振興會の態度決定

【仁川】ピッチをあげて府勢の急速なる伸展を期する府勢振興會では諸種の問題について研究檢討を加へてゐたが、このほど各委員間の意見が一致したに付き今後の對策の態度を決し府民の福利增進に邁進することになり、從來府勢振興會の動向は當局の注目をひくに至つた

▲行政區域擴張 既に當局に申請の結果、本府の西岡地方課長の如きは厚意を寄せてゐるので十月一日の始政紀念日に實現し得るやうな程度に當局に要望する

▲京仁道路の舗裝 促進運動をなしつゝあるが豫算の關係で今年は當年一杯期間を要する模樣でこれは已むを得ない

▲道立醫院の充實 移轉と同時に醫官、醫員の增員、醫療器具の充實をなすやう運動すること

▲京仁、江原南鐵道 今後充分研究して京城並に江原道民とも相呼應して猛運動を續ける

▲觀測所移轉 仁川の對外的地位を確る同所の移轉を絕對阻止する、特に開設當初氣象學界の權威和田博士もまた前所長も位置についてはゝ京城より仁川の方がよいゝと折紙をつけてゐるので移轉理由の根據は極めて薄弱である、振興會の總會を開き場合によつては府民大會を開きあくまでも移轉を阻止し當分舊來の氣象觀測問題には觸れない

浦項郡一面一校完成

【浦項】迎日郡内の一面一校主義は完成は久しきに亘る懸案であつたが近年の就學兒童の狀況に順應し既設校の學級增加又は地理的見地から同一面内に二校建設等のため今日に至れるが、漸く達田面梁化洞に建設し九月一日から開校することとなり初期の計劃は完成したなほ新設校は一、二年の二學級で收容兒童は七十名、校長は浦項公立普通校長が兼任

大邱バス 五台の新車 ちかく運行

【大邱】府營バスの本年度購入新車（流線型バス）六臺のうち五臺は到着、近く御目見得する筈だが府ではこの機會に一般府民のためバスの全能力を發揮させるべく運轉時間の短縮、路線の再指揮等について愼重考案を遂げて九月から一、二ケ月に實施することゝなつた

標座の設計變更

【】標座の新築設計については各方面から横槍が飛び出したので消防後援會では十四日午後一時頃から邑事務所會議室に評議員會を開催、設計の變更に關し種々協議の結果、緊急會議の主張をいれて舞臺正面に劇場部を兩側一間宛擴大し樂屋も廣め階下は矢張り椅子席にすることに最後的斷案を決定した

京城府永登浦出張所 新廳舍竣成

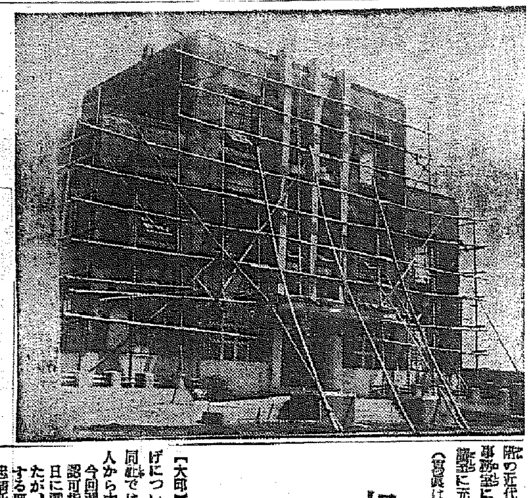

【永登浦】總工費四萬圓を投じて安部組の手で今春二月來工事中の京城府永登浦出張所廳舍はこのほど竣工し十八日舊廳舍から移轉したが新築の廳舍は總坪三三九坪で附屬建坪三棟四〇坪の鐵筋鐵五造三階の近代的堂々たるもので一階は事務室に二階は公會堂、三階は會議室に充當することになつてゐる（寫眞はその出張所廳舍）

富司亭披露宴

【水原】富司亭では本春以來一棟を新築中であつたが愈よ竣工したので十七日午後六時から官民有志百餘名を新館に招待し披露宴を張つた

一警察官の責任感

多數人命を救ふ

悉く船に避難した刹那！ 全部落水底に消ゆ

【大邱】水禍の各地に多くの水害美談が生れたが、これは一警官の機敏な行動によつて全部落三十戸約二百の人命が恐ろしい水禍の犧牲から救はれた嬉しい感激談……去る十二日午後三時豪雨いよ〳〵募り「洛東江の水位は刻々增加してゐる」との報告を受けた尚州郡洛東面駐在所内田巡査部長は昭和九年の大洪水から推して意外に早く來ることを豫想し直ちに全部落民に對して立退きを警告し、全部落民に對して家財道具を安全地帶に運ばせ、船の用意をして部落民を全部乘船せしめ避難を開始した、この時既に洛東江の水位は五米を突破、全部落三十三戸は見る間に濁流狂奔の底に沒してしまつたのである、その後減水と共に避難民は續々歸宅し、雄々しく復舊工作に活動してゐるが、最初同巡査部長の言を一笑に附したものも今更の如く警官の前に跪いて感謝してゐる

相當に思ひ切つた

大興電氣の値下

會社の犧牲十二萬圓程度 增田支配人から事情發表

【大邱】大興電氣會社の電氣料値下げについては既報の通りであるが同社では十八日午後一時增田支配人から大要左の如く發表した

今回遞信局から電氣料金改訂の認可指令に接しいよ〳〵七月一日に遡つて實施することとなつたが、區域は本社營業區域内に屬する慶尚南北道、全羅南北道、忠清北道、咸鏡南道の六道に跨るもので、都部等その對需關係その他の事情を酌量して電燈は五階段に、動力は重要產業開發農村振興に貢獻すべく充分考慮して三階段に分けて斷行することとした譯で、これによる會社の收入減は約十二萬圓といふ相當の犧牲を拂ふことになつてゐる、都會地も郡部も一年に値下げなるといふことは種々の事情上到底不可能なことであるが、今回の改訂料金は何れも内地に比しても全鮮的に見ても相當思ひ切つたものでその需要家にも認めて戴けることと思ふ

水產指導船 照國丸新造祝

【釜山】本府の註文により釜山の造船所で建造中の水產指導船照國丸は來る廿七日釜山へ廻航、全鮮各道の水產關係官參列の上性能運轉と新造祝ひを擧行の豫定

同船は噸數二六〇噸、ディーゼル機關、速力十三節の優秀船で姉妹船朝鳳丸と共に遠洋漁業指導に當る筈

大邱府廳舍增築竣工

【大邱】增築中の府廳舍がこの程完成したので近く各課の配置換へをする筈であるが增設廳舍には

府議初選擧の序幕

永登浦區域は濫立の形勢

劈頭から大混戰か

【永登浦】府域擴張に伴ふ京城府議の增員選擧はゴールインの九月二十日を目指していよ〳〵選擧戰の序幕……これに先立ちあす（二十一日）から一週間に亘り江東區域は永登浦出張所で選擧名簿の縦覽を行はしめる筈であるが何しろ擴張後最初の選擧だけに世間早くも下馬評さかんで、その噂ふるところ三名の定員に對し數名の立候補者に達する見込みでそれ〴〵すでに準備工作を進めてゐる模樣であり

鈴木文助（新吉町）李斗用（永登浦町）李鳳秀（同）金聲浩（同）木下榮（鷺梁津町）の諸氏は確實でその他に崔俊永（永登浦町）白寬永（道林町）高澤靜子（鷺梁津町）並木健之助（永登浦町）の諸氏も形勢觀望中と傳へられ、更に他にも一、二野心家があるらしく、このところ押すな〳〵の盛況ぶり、正式届け出と共に劈頭から混戰を演ずるものと觀られてゐる

水原校同窓會

【水原】小學校の同窓會は十六日午前十時から開會、出席者百六十名に達し盛大であつた（寫眞は同窓會）

釜山も三名增員

一名の補缺と同時に選擧

有權者も相當增加

【釜山】既報＝府議定員增加三名と補缺一名の選擧期日は九月廿日施行と決定し十七日から有權者名簿の縦覽を開始してゐるが、有權者總數は左記の通り前回の選擧當時の有權者數七千二百四十四名に比して四百五十七名の增加にすぎない

▲府内（内地人）五、二四七名（朝鮮人）二、〇四〇名▲西面（内地人）二七五名▲岩南里（内鮮人）三九名 計七、七〇一名

國際競技貯金 清州でも獎勵

【清州】第十二回オリムピツク大會が開催されることになつたので金融組合では大會見物に行かんとする市民の旅費準備として本月から積立貯金を開始、申込あり次第組合から集金することとなつてゐるが貯金は每月一回で十五年四月まで四十四回掛込んで元利合計九十四圓九十四錢、同年五月までは同四十五回で同九十七圓二十八錢、同年六月まで同四十六回で同九十九圓六十錢となり極めて重寶な貯金だけに續々申込みがある

納涼の港祭 映寫會も開催

【三】記者團主催の開港三十周年の港祭と納涼煙火大會は來る二十三日決行に決し準備中なるが當日は吉野町、蓬萊町海岸で野外映畫會を開催、小島は軍艦、府府と聯盟、三公と賀、狩人と子猿等を映寫の筈

した、事務の進展提携を期し是非なく意見を吐き合つて非常時に對處しようといふのが趣旨でこれが第一回協議會を十二日に開く筈

蔚山署の土用稽古

【蔚山】警察署では十一日から二十一日まで武道土用稽古を實施してゐるが官公署、地方人、學生等の參加もあり盛會

石油店燒く

六百罐の油爆發し

消防隊も持て剩す

【馬山】十八日午前六時五十分頃馬山元町九八馬山商事部こと李東東（三）方地下室石油貯庫から發火たが同店一棟を全燒同八時十分漸く鎭火した、原因は早朝注文を受け、同店小僧李在洙（一五）が確調べのため地下室に入り、常時は石油販賣は嚴禁中電燈を使用してゐたのを、當時にも燐寸を磨つたので忽ち地下室に充滿してゐたガス體へ引火したもので倉庫内には約六百罐のモービル機械油は次々に爆發して、黑煙濛々として同家屋を舐め盡し、消防隊も、殆ど手の下しやうもない有樣であつた

前記李在洙は忽ち火達磨となり道立醫院で應急手當を施してゐるが、生命は覺束ない、損害は商品、家屋を合せて約一萬五千圓程度、建物は東京火災に附保してあつた、なほ同家に間借りしてゴム靴商を營んでゐた椙葵成は、約一週間程前開業した許りで三千餘圓の仕入商品も、たゞ店頭に並べたまゝで丸燒に遭つた

慶南棉作 天候不順で 今後を憂慮

【釜山】慶南の棉作は本年播種面積二萬八千七十八町步に及んでゐるが、播種時期の五、六月中は旱魃に惱まされ、引續き六月下旬以降

釜山分掌局 保險事務講習

【釜山】遞信分掌局では管内郵便局所員のため左記日程で保險事務の講習を行ふことに決定

▲馬山廿二、廿三日▲順天廿五、廿六日▲光州廿八、廿九日▲大邱卅一、九月一日▲浦項三、四日間

永同の青年講習

【永同】郡では十一日から向ふ八日間に亘り鄕校明倫堂で中堅青年講習會を開催、出席者二十六名

後は雨と曇天が連續して氣溫も例年に比して三度の低溫であつたゝめ發芽、生育ともに廿日間遲れてゐる、殊に本月下旬からは開花期に入りこの大切な秋に昨今のやうな雨と曇天に次ぐに低溫度が連續すれば出込み不足の結果稀有の不作となる危險があり、農家は一日千秋の思ひで天候回復を翹望してゐる

平年作は困難 固城郡下の 農作物悲觀

【固城】六月初旬から二ケ月餘に亘る極度の天候不良のため郡下の農作物は著しい被害を受けてゐる

▲麥は永雨のために刈取り出來ず萌芽し又は廢棄してしまつたものは相當の數に上つてゐる、畑作は一般に生育惡く、たまたま熟しても味のよくないのは眞瓜や西瓜ばかりでなく、棉作も思ふに任せぬため平年作は望まれない、大宗の稻作は莖葉だけ徒らに伸び、最も大切な七月上旬から下旬に亘る有効分蘖期は降雨のために過ぎてしまつたから、たとへ今後分蘖しても殆んど惡い蘗ばかりのものとなり、相當減收は免れない狀態である。更にこの際雨濕季で病虫害が到るところに發生、稻熱病や螟虫の被害が局部的に發顯し目下それ〴〵驅除豫防中ではあるが、この現狀では到底平年作の收穫には達しないものと憂慮されてゐる

二萬圓積立て 冠岳山綠化

民營砂防工事組合の手で 三年後施工を計畫

【永登浦】京城金剛！冠岳山を將來大京城の慰安遊園地として大公園化すべくさきに地主達が發起し冠岳山綠化民營砂防組合では十七日午前十時から始興郡會議室で役員會を開き役員選出規約修正の報告があつて後組合役員の方法、本年度豫算事業砂防積立方法等を協議し就中事業砂防積立金は現在當局で十六萬圓を投じて施工中の砂防工事が三年後に終了すると共に其外部の砂防工事を風致的に施工することにしこの工費二萬圓を本年度から積立てるものである、なほ選任された役員は左の通り組合長木下榮、副會長尾崎勝三郎、崔鎭夏、代議員大山眞鐵外七名で理事には長沼郡内務主任、岩永始興砂防事務所主任、顧問には小ケ倉郡守と李東植面長をあげた

孫南兩選手 仁川の祝捷會

【仁川】マラソン世界制霸の不滅の功績を殘しスポーツ・日本のため萬丈の氣を吐いた半島出身の孫南兩選手の祝勝會を廿一日午後七時卅分から第一公普の講堂で擧行することになつた

公營議が終り公營議のあとは内務議が延長占領する、なほ臨時議につゞいて新聞記者招待が計畫された

州て蹴球大會

【】蹴球團では各新聞社支局の後援を得て來る廿二、三の兩日公設グラウンドで第一回全鮮蹴球大會を開催

送別弓道會

【金山】弓道會では十七日午後六時から道場で金山鐵道事務所へ轉勤した金森茂雄氏の送別競射會を開催し、終つて同所で酒宴を催し十時散會した

運轉者協會設立

【永同】來る廿二日午前十時から公會堂で永同自動車運轉者協會發會式を擧行、會員は永同、茂朱、黃澗各地の運轉手約五十名

不良果物取締り

【統營】打ち續く天候不順のため未熟腐敗せる果物を販賣する商人增加し警察衛生係では取締りに躍起となつてゐる

馬山局異動

【馬山】郵便局主事一木一護氏は十二日附退官し同日龍川郵便所長に就任、同氏の後任は同局鷹岡義輔氏、又藤岡氏後任は築口實義氏が書記補に昇任した

人の動き

▲望月慶北道視學 十九日慶山郡へ
▲李本愼永同支局長 十七日黃澗へ往復
▲手塚慶北道視學 同上
▲竹田慶山虎溪間鐵道改良工事主任 轉勤挨拶のため十七日本社慶山支局來訪、十八日金泉鐵道事務所へ赴任

◇

【馬山】小學校では十三日以來鎭海土用稽古中、二十二日午前十時から講堂に紅白試合擧行

◇

【蔚州】十七日午前九時郡會議室で面長打合會を開き水害の對策を協議

◇

【馬山】同業南鮮日報主催納涼煙火大會は天候不良で延期中愈よ十八日月の浦海水浴場で擧行

◇

【昌山】昌原郡では廿日午前十時召番里文廟修繕の指名入札

アラート
室内に強力芳香殺虫劑
蠅・蚊 南京虫・家ダニ 害虫一切 擊滅！
よい香りがして 衣類・器具を汚しません
和歌山市杉之馬場 大阪市西區京町橋
南海晒粉株式會社除虫藥品部

ヤンマー
ディーゼル エンジン
愈々眞價ヲ發揮セル
燃料一馬力一時間一錢餘リ一厘強
愛用者ノ聲ハ機械ノ眞價ヲ語ル
竪型 10—12馬力 14—16馬力 20—22馬力 28—32馬力 40—44馬力 50—60馬力 75—90馬力 100—120馬力
横型 3—4馬力 5—6馬力 7—8馬力 10—12馬力 15—17馬力

詳細型錄及納入先名簿御一報次第贈呈
28—32馬力型 50—60馬力型 14—16馬力型 15—17馬力型
本社 大阪市北區茶屋町
株式會社 山岡發動機 京城支店
京城府京城驛前 電話本局二〇〇三番
御一報次第御名簿贈呈

北鮮東滿版

府議の定員增加
新編入區域から三名殖え 定員卅九名となる

【平壤】明年四月行政區域の擴張により、平壤府の人口は一躍廿萬を突破するが、これに對し現府議の卅六人の定員は三名の增員を見ることになり新行政區域を代表し寺洞方面から府會議員を選ることは相當興味深く見られてゐる

肝油製造取締
新規則發布 業者に福音

【咸興】肝油一瓶價格五圓乃至六圓を製造するに十錢そこ／＼の額を生ずるばかり肥料取締規則に束縛され業者の不便、不利一方でなかつた明太その他の肝油製造に關し咸南では十七日附道令をもつて肝油製造取締規則を發布した

新取締規則は許可申請手續▲許可の期間▲期間の延長▲製造停止許可取消▲許可條件の變更▲取締檢査、命令▲罰則等十三條から成り違反者は五十圓以下の罰金又は科料に處せられるまた現に製造をなすものは十月十六日までに新令による許可の申請を要し申請の許否決定までは製造を繼續し得る規定であるが新令により咸南產肝油は今後飛躍的な向上を見ると期待されてゐる

見よ大自然の猛威 山津波の恐しさ
今見る影もない模範部落
橫城原州水禍の跡（上）

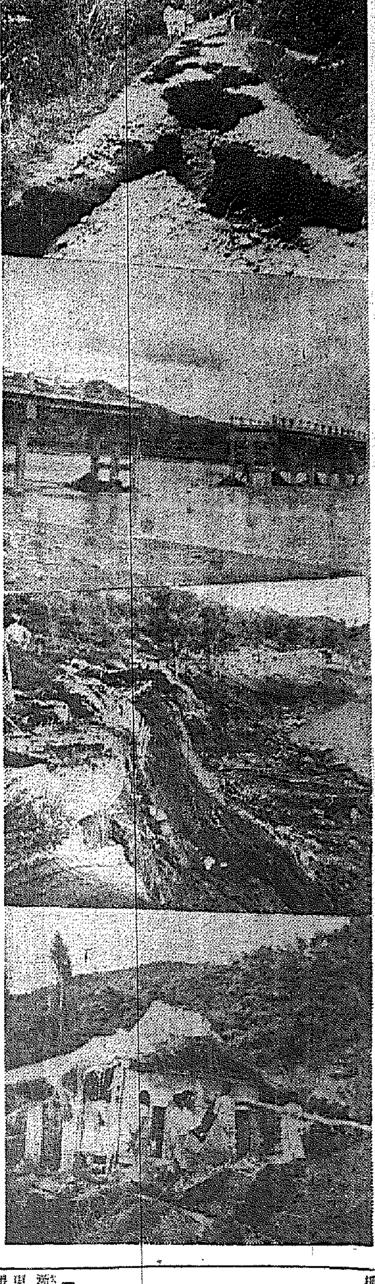

昨年相當に大きな水害に見舞はれた江原道は不幸にも今年南部地方に再び水禍の慘害を蒙り多くの人命を失つた上田畑に道路橋梁に莫大な損害を受け、折角軌道に乘つて好成績をあげつゝある農山村振興運動に大頓挫を來すことを憂慮されてゐる、この災禍の中にあつて道當局では總員何れも必死となつて被害程度の調査に、罹災者の救助に不眠不休の活躍を續けたが十五日には洪參與官と劉根鬪が最も被害の甚しかつた橫城、原州方面を視察することになり、記者も隨行を許され「行けるところまで行かう」といふ悲壯な氣持で同日午前十一時自動車を驅つて春川を出發した、以下その視察の記錄である（春川支局水口生）

春川洪川管內は大した被害も見受けないが路面が洗ひ流されてゐるので車のスピードを鈍らせた一行の氣分を焦ら立たせる、せめて橫城邑內まで乘入れたいと念願しつゝ洪川郡界を突破しさんま峠を越えてだんだら坂を降りかけると早や車は動きがとれなくなつた、こゝは公根面鶴谷里で部落の上手の谷川が氾濫して堤防が決潰したため川下にある道路も田畑も住家も悉く洗ひ流された跡である、恨めしさうな顏付で立つてゐる罹災者の群に向つて「氣の毒であつたのう」と參與官が言葉をかけ、たゞ嘆ずるばかりである

× ×

橫城郡內の死者は橫城二、隅川六、書院四、計十二名、負傷三名、行方不明二名で耕地の被害は畓流失五五二町、埋沒一四五町、浸水三九五町、計一千九十三町步、田流失四〇二町、埋沒六九七町、浸水二八二町、計一千四百八十二町となつてをり、その大部分は石川側より牛島側に多い模樣で更に道路橋梁等土木方面の被害は橫城牛島線が甚しく、橋梁などは跡形もなく破壞され辛うじて徒步通行をなし橫城郡廳と警察署で慰問を了へた一行は高木技手（道路課）を加へて午後二時原州に向ふべく橫城邑內を離れ前川橋のたもとまで來てみると驚いたことにはあの頑丈なコンクリート造りの前川橋が第三、第四橋脚の間をもぎ取られて濁流中にみぢめな姿を橫たへてゐるではないか、しかしどうしてもこの河を渡らなければ目的地に行くことは出來ない、懸命の縮まる思ひでどうやら河は渡つたがあと四里を步かねばならぬ

× ×

原州郡管內にきてみれば尙あちこちに畓田の流失埋沒した箇所が見受けられ、しかもそれが何十町步にも亙つてをり、美田は湖面と化して水禍の激甚さを物語つてゐる所草面長陽里の區長の家も流失し山腹にテントを張つて野宿してゐるのに同情しながら步きかけると路傍の鷄舍ひの中に呻き聲がするので見ると一人の男が苦しんでゐる、家は倒壞した上、病氣に罹つたものと判つて、用意の藥を施した、この部落では三戶流失、一戶全壞死者一名を出してゐる

寫眞說明（上から）原州郡所草面平庄里模範部落道路の決潰　途中流失した橫城前川橋　原州郡所草面長陽里道原道路の慘害　同倒壞した家屋の跡

の如く語つた

既に本年は八月廿五日現在で取扱高十五萬五千餘圓、昨年中の九萬七千餘圓に比し約六萬圓の增加をみてゐる、この現狀で行けば本年末までには三十萬圓には達するものと信じてゐる、各位の指導と御援助を望んでやまぬ

咸南の秋繭

【咸興】米國の景氣恢復と內地の春繭不作とより蠶產額にとつては正に好轉到來であるが咸南の秋蠶掃立は八月十三日から二十五日までに三萬三千枚の豫想で七月下旬の降雨とその後の日照が順調であつたため桑の生育も申分なく、この分では六萬貫以上二十萬圓の收繭成績を豫想されてゐる

百數十戶移轉命令

【淸津】過般の水災で大損害を來した鋪裝工事は最近漸く復舊し、三木、志岐の兩組も大馬力をかけてゐるが、都計當局では本年完成豫定の昭和通三十九米道路以南一部の明立工事を豫定通り進捗すべく十九日昭和通ガード以西に對し移轉命令を發したが右縱道路以南に關する昭和通、銀座通、本町二丁目の二百數十戶に對しても近く數回に區分し移轉命令を發することに決定、十八、九日頃その一部に發することになつた

開城商業の學級增加
更に基金募集

【開城】商業校の學級增加問題では既報の如く當時既に一萬四千九百圓の寄附金を募集しそのうち八十二百十二圓で四千四百八十九坪の敷地を購入したので現在殘高は六千五百八十七圓餘となつてゐるが第二次計畫として更に一萬五千圓を募集することに十九日の役員會で決定した

開城の人蔘祭
來月九、十の兩日擧行 奉讃會產聲をあぐ

【開城】府では去る十七日午後一時から府廳會議室に蔘業關係者、新聞記者其他有志五十餘名の參集を求め人蔘祭奉讃會組織について打合會を開き役員選舉の後直ちに發會式を擧げ、人蔘祭は來る九月九、十兩日人蔘神祠で擧行することに決定、餘興の催しものについては奉讃會幹事に一任した、役員と催し物は左の通り

▲奉讃會々長 開城府尹▲副會長 孔聖學、朴鳳鎭▲顧問 金正浩、力藤軍貝、李光世、河田賀夫、岡本豐喜▲委員 各官公署長、專賣局出張所、開豐郡、開城警察署各係主任、府會議員、商工會議員、同業組合評議員、蔘業組合理事、各町總代、商業學校長、各新聞支局長、殖銀開城支店長、松都、開城兩金融組合理事、開城電氣支配人▲幹事 小野廣吉、山田賢隆、伊藤須治郎、爲源承、宮內爲男、李圭寧

◇催物 開閉式、落花、煙花、農樂、イルミネーション、藝妓演奏、屋外活動寫眞、假裝行列

清津の青果市場竣工

【清津】清津青果市場株式會社の青果市場は本年四月二十五日起工府營埠頭構內の敷地一百五十坪に事務所、倉庫、事務所、その他の諸設備の建築を行つてゐたが、七月三十一日竣工、本月六日から同所で營業を開始したので、その披露のため十六日午後四時から關係官民九十餘名を招待披露宴を催したが、同席上番田社長は左

記念體育館と孫君の銅像
工費三萬圓を投じ 咸興體育會が建設

【咸興】咸興體育會では十七日午後七時から大和町咸興館で役員會開催、孫君マラソン制覇記念體育館に孫君の銅像を建設することに決定した、咸興商業會とタイアップした總工費三萬圓を投じて孫君歡迎、同館は孫君歡迎會の當日發表の豫定である

淸津の夏季大學

【淸津】有隣會の夏季大學は十七日午後七時半から公會堂で開始されたが總講者百五十餘名、盛會であつた、なほ聽講申込みは毎日開講一時間前まで受付けると

橫須賀機飛行演習

【元山】橫須賀海軍航空隊では北鮮地方上空飛行演習を實施することとなつたので基地指揮官山下盤備兵曹長ほか基地員四名が十七日夜來元した

延吉國婦會長選任

【延吉】前延吉國防婦人會長田中副領事夫人が內地歸省のため會長が欠員となつたので去る十三日臨時總會を開催、會長を選任の結果、間島憲兵隊長夫人を滿場一致推薦、副會長には朴大佐夫人尹村中佐夫人が再任

『木炭の市價騰貴』は見當違ひの不平
檢査實施で品質は向上し しかも安くなつた

【咸興】八月一日から咸興、元山、興南、北靑の四都市に木炭の販賣檢査を施行することになつたについてある方面では「檢査のために市價が高くなつた」といつてゐるがこれについて咸南林務當局では語る

從來木炭叺又はチゲ等により搬入さるゝ木炭の俵裝は勿論品質選別、容量は全然規格によつてないのみならず不正の目的をもつてその容積を欺瞞するもの等もある故に行商の主婦は少しも安心して買へないといふことは昔々の實證でも證明し來つたのである實例を擧ぐれば舊俵の十貫俵と稱し普通賣買してゐるのは實際は十貫乃至十一貫でこの風袋は二貫から三貫分もある故に正味八貫程しか這入つてゐない、然るに大抵の家庭は其の例付はなくそれを確めることは困難であり小賣俵といふ先入感があるが故に値段が安いと直感し購入するに今その價格を比較對照すると從來販賣の枝炭と稱するもの一俵の價格一圓八十錢と二圓で規格による小丸、中丸の市價は一圓十五錢から一圓二十錢に相當し叺俵の方は貫當二十五錢に對し規格によるものは二十一錢に當り容積から割出し同じ品物は貫當りに付三錢安の値段となり舊俵十を檢査俵にすれば一俵一圓三十七錢五厘の品物となり十七錢五厘安となる、尤も檢査品の方は俵代一錢、繩代一錢五厘、日當一錢五厘、保證金二錢、檢査手數料一錢、計九錢餘分に要しながらなほ差引一俵八錢五厘安價となる、而も間違ひない品であるから安心して買へるといふ利益がある、また元山市內には包裝を兩端架袋をもつて上面の方に小丸、中丸を盛り良く並べ中味を錯覺化したものを頒祭に捨庫が持ち出しこれ等は日沒目がけて賣り步くから大抵の家庭が引つかかつた例が多いが、かやうな弊害は今後一掃される譯である

吉州郵便所新築

【吉州】郵便所ではこの程吉城面所有の吉州市場に百八十坪の敷地を買收して建坪八十坪の廳舍を新築することになり去る十七日地鎭祭を執行した

滿洲の產業開發に各機關が協調
從來の二元的立場を統制し 一致して乘り出す

【奉天】滿洲國の產業開發事業は漸く具體化の域に到達したので關東軍、滿洲國、滿鐵では綜合的具體案を練るため各首腦部が新京に集合、十一、十二の兩日これが會議を開催、特に北滿の經濟開發問題と滿洲國と滿鐵の二元的立場の統一について愼重協議を遂げたが、從來兎角意思の疏通を缺いてゐたのが遂に兩機關が步調を一にし產業開發に乘出すに至つたので、その成果は大いに期待されてゐる

講習と講演
元山の催し

【元山】營業について最も適切な講習會と講演會が左の日程で商議樓上で開かれる

その一は元山水產組合主催の「罐の利用に就て」と題する函館高等水產學校教授大島幸吉氏の講演會で廿一日午後一時から開催、その二は小賣商自營の經營法改善講習會、商議の主催で講師と演題は

▲かくすれば商店はもつと繁昌する（一）成功する（二）商品のよき陳列法（三）賣上を增す方法（四）必ず效く廣告の仕方（五）繁昌する店舖の設備と照明（六）店員の使ひ方

元山商議の高原奥視察

【元山】商議高原奥視察は事故のため延期されてゐたが十九日朝出發した、一行は西田會頭、神宮議員、各議員、同所書記、同相談役、新聞記者等で今回は玉田府尹も一行中に參加した

叺織競技會

【洪原】郡農會では農家の副業獎勵のため二十日郡廳構內で叺織競技會を開催

注目の府電動向
本府首惱者が變つても陳情難 結局は買電値下げの交渉か 苦境に立つ調查會

【平壤】過般の平壤府會で新に組織された電氣調查委員會は相當世人の興味を惹いてゐるが、總督、總監、遞信局長の更迭を見た今日府營電氣の今後について充分陳情して貰ふため近く陳情を行はんとしてゐる、今回の七名の委員中石興、桑谷、李光爀の三氏は前の火力發電委員會の委員であつた關係上、今更本府に對し火力發電を認可して貰ひたいといふことは殆ど不可能であり、總督が前總督の方針に出ない限り水火併用を認めぬ方針を變へさせることは至難であるとされ結局陳情するとすれば送電料率の直接買電か、更に一歩を讓ると見られてゐる、しかしこれも前總督時代にも不可能と見られてゐるので結局は西鮮電氣よりの買電料金引下げ交涉が殘された唯一の方法であらう

長湍個人庭球大會

期日 八月三十日午前十一時から
場所 九化公設コート
賞品 本社優勝カップ外三等まで副賞を贈呈
注意 ▲申込は二十九日までに九化庭球俱樂部宛▲參加料は一組一圓▲出場選手には自動車提供、中食提供、本社特製タオル贈呈
主催 京城日報長湍支局
後援 長湍商事株式會社

スポーツ兩府尹 野球で腕くらべ
元山軍に凱歌が擧る

【元山】咸興府尹から元山府尹に決鬪狀が舞込んだナニ負けるもかとばかり元山府からも時は十六日午後一時より場所は體育協會グラウンドと快諾の旨返書に及んだ、といへば喧しい聞えでないが實は咸興府尹を監督とする咸興府廳野球軍が玉田府尹を監督とする元山府廳軍に軟式野球を挑んで來たまでのことである、兩軍は多數の家の子郎黨を引きつれて豫定の時と場所で開戰した、非戰鬪員は吳越同舟双方聲援を送るといふ親善振りである、主將は元山軍が森本、元山先攻、バッテリーは元山村上、中原、咸興吉田、野井、朱

兩軍二回とも得點なく三回に咸興一點を入れ奇襲を擧ぐれば四回に元山一點を返して同點を擧げ五回に咸興一點を入れれば元山軍亦一點を返すなどここまでは互格で頑張つたが六回は大崩れに崩れ咸興一點を入れたに對し元山軍六點といふ大量の得點をなしてどんなもんぢや‥の鼻を蠢かす、七回咸興ゼロで戰は三對八で元山に凱歌が擧がつた「來年は負けないぞ」「どうぢやこの腕前は」兩スポーツ府尹の閉會の辭である

龍井驛で拔荷被害頻々

【龍井】龍井驛上げ鐵道荷物の拔取被害は天圖鐵道時代から慢性となつてをり廣軌となつた今日でも相當多額の拔荷被害を見込まねば價が定まらぬことになつてゐるが最近はこの拔荷被害が非常に頻繁を極めるまで頻々と續出し業者を惱ましてゐる、右につき龍井驛當局は左の如く語る

鐵道輸送による品物が拔荷されることは單に鐵道としての信用問題ばかりではなく一般物資の市價にも影響を來すので從來の經路を一掃すべく努力してゐるが今のところ龍井驛到着後構內で荷扱される模樣もないので原因は他にありはせぬかとも思はれる

なほ圖們、延吉の拔荷問題はかつて圖們方面への荷物にも頻出してゐたが最近同地到着荷物は調査で總額の鮮檢査を行ふ際數名の朝鮮人が稅關吏の際に乘じ連續的に拔荷してゐた事實を調査警察で探知檢擧したので龍井方面到着のものは上三峰あたりで拔荷されるのではないかとの說もある

藤武訓導の服毒
校長は自殺說否定 家庭に複雜な事情

【龍井】去る十四日長崎本線列車中でカルモチン自殺を企てゝ果さなかつた邑內本町公立小學校訓導藤武くにさん(二)の實父佐助さんは急報により急遽十五日歸鄕したが右に關し同校々長富永政市氏は左の如く語つた

藤武さんは實に眞面目な温和しい方であの方に限りまさかそんなことがと半信半疑でゐます、學校は二年生の受持ちで生徒からも非常に信頼されてゐました、かねてから神經衰弱の氣味があつて不眠症に惱まされカルモチンを常用してゐたやうですから列車中でその量を誤つたのではないかとも思ひます東京の某氏との戀愛事件についてはこれまで何もきいてゐません、唯なにか御家庭に色々な事情があるやうには聞いてゐましたが……

と自殺說を否定してゐる

なほくに子さんの日常生活をよく知る某氏は語る

くに子さんは非常に勝氣な方でかねてから御母さんとの仲が惡く度々家を飛び出して父母と別居したりなんかしてゐました若し自殺が事實とすれば家庭の事情が原因ではないかと思ひます東京の某氏から時々手紙は來るやうでしたがまさか悲戀のための自殺ではなからうと思ひます（寫眞は藤武くに子さん）

開城稅務署の第三種所得稅

【開城】開城稅務署管內一府三郡（開城府、開豐郡、長湍郡、坡州郡）の第三種所得稅納入者は三千百六十四名あるがその內譯は左の通り うち開城府內だけが二千二百六十四名、內地人三百七十名、朝鮮人二千七百七十九名、中華民國人八名、米國人七名

關北蹴球大會
全吉州優勝

【吉州】吉州留學生學友會主催の第一回關北蹴球大會は既報の通り十五、六兩日吉州運動場で開催、明川、城津方面から參加者多く淚戰に接戰を重ねた結果遂に吉州軍が優勝した、成績左の通り

◇準決勝戰 全城津 四—一 雙浦　雲社 ○—六 全吉州
◇決勝戰 全城津 ○—八 全吉州

龍鐵大勝
三都對抗の陸上競技

【淸津】龍山鐵道、全會寧、北鮮鐵道三都對抗陸上競技大會は十六日午前十一時から淸鐵グラウンドで開催したが遂來の龍山鐵道軍壓倒的な成績をもつて大勝した、當日の優勝者とレコードは左の通り

▲百米 一着福田十一秒一（龍山）▲砲丸投一等藤內十一米四三（龍山）▲千五百米一着吳四分四十五秒（龍山）▲走高跳一等久原一米七五（龍山）▲二百米一着福田二十四秒八（龍山）▲四百米一着三好五十五秒四（龍山）▲棒高跳一等福田三米六〇（龍山）▲走巾跳一等福田六米五三（龍山）▲八百米一着崔二分十五秒（龍山）▲四百米リレー一着會寧チーム五十秒九（龍山チーム棄權）圓盤投一等劉三十九米九七（龍山）▲五千米一着吳、崔同着十七分三十五秒八（龍山）▲八百米リレー一着龍山チーム一分四十三秒二▲槍投一等福田四十七米六六（龍山）

元山商議懇談會

【元山】商工會議所では十八日午前十時から役員懇談會を開き元山當面の問題につき意見を交換した

新型 Tobatta トバタ 重油輕油發動機とポンプ 2—6吋 1½—10馬力 三菱商事株式會社機械部 京城府南大門通二丁目

りん病藥 胃腸障害の心配のお方は一回一個服用の ネオデリン 定價一圓・二圓・五圓・十圓 各地藥店に有り

パインミシン (模造品アリマークトミシン名二御注意) 政府補助・優良國產機 堅牢優美 靜音輕快 價格至廉 京城府黃金町一丁目一一八番地 (合資會社東洋商會京城出張所) 株式會社パイン裁縫機械製作所京城出張所 電話本局長三三〇一番 本社 東京市瀧野川區西ヶ原町 (特約店募集) PINES

牛田式噴霧器 ◁精巧堅牢、壓力強大▷ ◁果樹、蔬菜、園藝、消毒用▷ 型錄進呈 在庫豐富 朝鮮代理店 鈴泰明商會 京城出張所 京城府黃金町一ノ一八 電話本局三三〇一番 振替口座京城五五〇三番

眼鏡は中村眼鏡店へ 御指定調製所 京城帝國大學附屬醫院眼科 醫學專門學校附屬醫院眼科 赤十字社朝鮮本部病院眼科 京城府民病院眼科 龍山鐵道醫院眼科 江頭眼科醫院 全鮮各官公私立眼科 京城本町一丁目（郵便局前）電本②5017番・振替京城346番

山八金剛クスリ 山岸 合資會社山岸天佑堂 京城府本町一丁目 電話本局二三七〇一 振替京城二〇三四番 ：卸と小賣・通信販賣：：毎月營業月報發行：

橫濱火災 京城府鍾路 支店 電話光化門(3)長1580番 1338

時計とメガネ
竹内時計店
京城南大門通二丁目
電本(2)五五一番

御宴會に 御社交に
菊水
電本 三六八六番 二五〇一番

各種信託 低利貸出 迅速有利
朝鮮信託株式會社
京城府南大門通一丁目十九番地
社長 谷多喜磨
支店所在地 群山、釜山、木浦、平壤、大邱
(案内書進呈)

内科一般特ニ 呼吸器、心臓 腎臓、血壓、結核
佐藤内科
院長 醫學博士 佐藤小五郎
普通病室 隔離病室
京城永樂町一丁目貳番地(電話本局(2)二八八四)

みかさ食堂
惠山鎭(電話一一一番)
支配人 中村(司會長 金子)

●ノーシンで頭痛の治つた氣持は全くカツ飛ばしたホームランの氣持ですよ●

香料 香水原液 着色料 染料
製菓飲料水用 化粧品製造用
獨國ローチエ香料會社代理店
獨乙カセラ染料會社特約店
東華洋行
京城府花園町九七 電本(2)三九〇六

朝鮮地圖販賣元は 小林又七朝鮮地圖部
昭和八年八月又七の發行地圖は總督府
京城長谷川町 振替京城二八〇〇番 電話本局五〇〇三番
(型録進呈)

水虫に ポンポリン
株式會社 塩野義商店 大阪・東京

高級化粧用洗濯用 レコード石鹸

朝鮮おみやげ
海市商會
京城本町二 電本(2)〇五〇二

本田病院
京城府黄金町三丁目永樂町通り
内科 小児科 レントゲン科
院長 醫學博士 本田建義
院長ノ往診ハ可成午前中ニ御申込ミヲ願ヒマス
入院隨意
普通病室 隔離病室
病院用 自宅用 電話本局(2)二四〇三

大評判!飛ぶ様に賣れる!

講談倶樂部 臨時増刊

大特價六十銭!!

●全部讀切り!俠艶痛快面白づくし號

トテモ面白い小説!
トテモ面白い講談!
トテモ面白い実話!
トテモ面白い落語!
堂々六百八十頁の大内容!こんなに面白くて読みでのある大増刊は又とない

戀愛あり武勇あり俠客あり 探偵あり滑稽あり飛切り面白い大傑作満載!!

男にも面白い!女にも面白い!老人にも子供にも、萬人向と云ふのが此の増刊の大特長!!

死生の境 上意打 菊池寛
男の意地 縁結び三五郎 川口松太郎
有情無情 曼珠沙華 加藤武雄
肉親の刃 丁半暦 子母沢寛
法廷哀話 検事の妹 竹田敏彦
結婚喜劇 僕等の獨身聯盟 佐々木邦
恋慕の唄 銀座流し 浜本浩
武勇恋愛 高尾供養 一龍齋貞玉
愛憎一念 出水の跡 野村愛正
奇怪な女 よろめく死人 角田喜久雄
滑稽百出 大工の青春 川上三太郎
宝塚花形 小夜福子物語 丸尾長顕
捕物双紙 與兵衛偽小判 湊邦三

天晴仇討 讃岐小僧吉之助 神田ろ山
命掛の恋 惡傳七 山本周五郎
廻る因果 明治三人白浪 伊東陵潮
落語 出世次官 翁家さん馬
喧嘩の槍 風流小唄侍 原巖
恋愛悲劇 二人の女子大學生 細田民樹
落語 佛馬 三笑亭可楽
股旅三代 藍瀬の鮎太郎 長谷川伸
任侠若様 お忍び円次郎 野沢純
怪奇探偵 操る魔手 甲賀三郎
謎の人物 景清坂 白井喬二
感激美談 警察官の妻 林千秋
万才 俺は船のり ラブシーン

此の外賞金賞品大奮發の詰碁、詰將棋、聯珠大懸賞・傑作漫畫大特輯・素敵に面白い大讀物等ギッシリ満載!

然も大奉仕の安い〳〵六十銭!この面白さ!この奮發は「講談倶樂部」なればこそ出来るのだと偉い評判!誰方も賣切れぬ中に早く御求め下さい。(各地書店販賣)

特輯 恋と出世 映画スター身の上秘話
▲黒田記代血涙秘話 挟間祐行
▲なすな恋立松晃物語 青木慶治
▲江川なほみ純情哀話 高田鉄也
▲黒川弥太郎を繞る女群 小山莊祐

特輯 名刑事腕くらべ 探偵捕物實話集
▲熱海の大捕物 贋札を使ふ女 (三枝元刑事)
▲情痴か怨恨か 浅草四人殺し (楠瀬正澄)
▲スリの大親分 仕立屋銀次秘話 (金子刑事)
▲謎の大犯罪 宣教師殺害事件 (梅野元刑事)

特別三大計畫
●トテモ面白い新番附集 …映畫、レビュー花形ブロマイド賞品附、競馬賞金懸賞附、仇討番附等色々…
●誰にも出来る娯楽餘興智慧くらべ 手品あり、占ひあり、読心術あり。一家中揃つて楽しめる面白づくめ愉快づくめ
●評判小説名場面画報 人氣作家の傑作名作、人氣映畫俳優の実演写真!見よ!一目千両・極彩色豪華大絵巻!

讀者慰安 賞金二千円宝探し大懸賞
ここ本誌独特の新案大懸賞!御馳走小説「操る魔手」を御覧になつた方なら誰方にもスグ出来ます。

花柳界の明朗化に 安井知事も一肌
券番、料理屋では對策協議
京城はじめ仁川、開城その他にも普及

既報、京城本町署が管内の料理屋に對し營業時間を午前一時までとしたことは相當な反響を呼び、その道の粹人客連はもつとゆとりのある取締をしてほしいと不平を述べ、また本、東兩券番や京城料理屋組合では致命的な打撃として十八日正午各代表は本券番事務所に緫合して對策を協議し、十九日朝大宮本券番取締は本町署に河邊署長を訪ひ主任を訪ひ 種々事情を きいた、渡邊主任は『當局としては相當考慮してをり花柳界淨化のために徹底的やりたい』と答へた、一方京城道保安課では本町署の方針に積極的に支援するとともにこの際料理屋取締規則の改正を行ひ、ひとり本町署管内のみならず道內全部に徹底さす意向らしく、十九日

道知事室で 安井知事、下村警察部長はこの問題について協議した、安井知事は語る

料理屋の營業時間の制限は一部に反對もある模樣だが、東京大阪を初め各主要都市では大抵において午後十二時まで、どちらかといへば京城は今日までさうした方面はあまり省みられなかつた、この際午前一時とくぎりをつけておくことは色々な意味で良い結果を齎すことゝ思ふ

全鮮の發展につれ 郵便局所增設
約五十萬圓を計上
來年度に實現を期する當局

文化に、産業に半島の地方開發の躍進振りは驚異的に素晴らしく、これに伴つて通信網の充實が着々計畫され、實行に移されてゐるが昭和十一年から工事に着手した內鮮間連絡ケーブル施設を轉機に通信に充實を期することとなつた、これに伴つて全鮮郵便局所の增設が必要となり、その上地元民の請願による局所を加へて通信機關の充實に缺くべからざる箇所を昭和十二年に實現することゝなり遞信局經理課でこれが選擇を急いでゐるが その內譯は 集配郵便所卅五、無集配郵便所卅、郵便取扱所十、その他卅、請願による郵便所十五、同無集配郵便所十、電信電話事務所十五などの豫算で

その設置は五十萬圓を見積り遞信省の通信網の擴充を計畫する國策に呼應して遞信局の重要策の一つとしてあくまで實現を期することとなつた

折角の細民貸家を 月給取りが占領
京城府でびつくり

京城光熙町にある六十戸の京城府營住宅は、京城府が細民階級に對する溫い思ひやりから、管理費用にも足らぬ、月五十錢からの家賃で貸與してゐたものだがどうした手違ひか右六十戸の內約四十戸が細民ではなく四十圓以上の月給取りが入つてゐる事をこのほど發見した京城府では、びつくり、目下善後方法に對策研究中である

要求通るまで 爭議を續く

【岡山電話】連日『惠みの鐘』の下に集合し强硬なハンストを續けてゐる長島愛生園の爭議中心幹部二十七名は終夜、かゞりびを焚きその傍に眠つてゐたが深夜に至り

園長側を非難するもの、風邪にかかるもの續出し飢餓と病魔と鬪つてゐたが十九日午前八時三十分から凡そ二十分間に亘つて新聞記者の會見申込みに應じ 與村內務事務官にはもう會ふ必要はありません、總行沙汰が頻りに傳へられてをるがさうしたとはやりません重症患者に對して投藥、看護が打切られ實に悲慘な狀態です、當局に對する要求も何等實行されてをりません我々は全面的に我々の要求が容れられるまであくまでも頑張るつもりです

水害義捐金
先づ閔大植氏が千圓

昭和十一年水害義捐金募集日報第一報（昭和十一年八月十九日正午迄）朝鮮社會事業協會 一、〇〇〇圓（京城）閔大植▲日計一、〇〇〇圓▲累計一、〇〇〇圓

戀、女教員の惱み
信じ切つた夫は裏切り者
母としての愛に泣く

京城花園町三八尹恩子さん（二六）は數年前京城公立普通學校訓導時代京城寬勳町一九二柳永吉（二八）（二人とも何れも假名）と知合ひ、柳から〝自分はまだ獨身だから結婚してくれ〟と再三申込まれ良い

……數日前に柳が訪れ、〝娘は自分の子だから連れて行く〟とて連れ去つたので我女は

涙ながらに 項目をあげて柳の非を書き連ねた說諭願を持つて十九日鍾路署に出頭、愛娘の取戻し方を願ひ出た

本社主催

家元、名流大家揃ひ 名流邦樂と舞踊の夕
來る廿九、卅日（兩夕とも七時開催）京城府民館で
見よ絢爛たる秋の幕開き

京城日報社の招きによつて常磐津の家元常磐津文字太夫が京城に來る！長唄の家元岡安喜三郎が訪れる！若柳流舞踊の若柳吉三郎等の一統が來る！半島の秋の音樂シーズンは本社主催の『名流邦樂と舞踊の夕』によつて封切られることになつた、何とすばらしい絢爛豪華版ではないか、出演するのは各家元をはじめそれにつゞく大家ばかりを揃き、しかも素晴らしいプログラムによつて開かれる早くも半島の邦樂愛好者の間に大旋風の如き歡迎を受けてゐる、その日――來る八月二十九日（土曜）三十日（日曜）の二日間、毎夕六時開場、七時開演の京城府民館こそ、華やかに、また素晴らしい饗讌の夕である、プログラムその他は追つて發表されるが、この顏揃ひ、第一夢の大家揃ひの邦樂と舞踊の夕の開演日取りの決定を先づ報ずることにした、邦樂に趣味を持つ者はもとよりのこと邦樂を十分知らない人々は、是非とも、この二度と聽けない家元諸大家揃ひの出演に接して、永い間わが國に培はれて來た懷しい音樂を知らねばなるまい、十なる出演者は左の如くであるが、この外多數有名な人々その他が加はつてゐる

常磐津

家元常磐津文字太夫
常磐津春字太夫
常磐津文七太夫
常磐津綱太夫
常磐津菊三郎
常磐津菊吉
常磐津文次郎
その他囃子連中

長唄

家元岡安喜三郎
中村六芳次
中村六松次
中村六樂
杵屋六眞次
同　六ト郎

若柳流舞踊

若柳吉三郎
若柳吉美津
若柳吉市郎
若柳吉三次

あつさり勇退した 名判事脇さん
『辯護士を開くことにしたよ』
『嚴』と『溫』との人望家

名判事として鳴らした高等法院判事脇鐵一氏が勇退した、おつかない判事さんと思へぬ人懷しい野人だ、裁判所の高い窓で見るよりやはり本町通りで見かけては 氣輕に呼び かけられる 脇さんであつた脇さんは去る十四日附で誠にあつさりと裁判官を辭めた、あのいかめしい法服をあつさりと脫いだのだ、この辭職は餘りに突然で部內の人々もびつくりした、その職が停年まで保障されてゐる身であるだけに高等法院切つての若さを持つ脇さんが浮世へのダイビング振りは大きな波紋を起さずにはおかない、ほんとうに惜しまれて去る人だ、大分縣に生れ

大分中學から 五高に進み 大正十一年東大獨法科を出て直ぐに半島に渡つた、靑年脇さんは京城地方法院に入りそのとつぱなから全朝鮮を震駭した第一次朝鮮共産黨事件にぶつつかり百廿名の被告人を裁いた、また同法院の豫審廷では山梨大將の名まで出た朝鮮大疑獄事件を、幾多の迫害を押しのけて公判廷に送り、ついで昭和六年に

間島共産黨 事件を扱つた後直ちに高等法院判事になつてから間道の朝鮮土木談合事件に關與して高原裁判長を助けて『脇さんあるべし』と呼ばしめた、この間司法官生活滿十五年、だがちつとも司法官らしくない脇さんであつた脇さんも日頃から『この與ひだけは』には築りたくない』と

心掛けてゐ た、この十五年間の裁判所生活をすつかり京城だけで送つたのは全鮮を通じて脇さん一人だ、十九日各方面へ退官の挨拶廻りを了へた脇さんは、廻りの自動車の中でモーニングを半ズボンに更へて夕方から悠然と

友人を誘つて南山に登つたものである夜に入つてやつと歸宅したところを南米倉町一丁目の自宅に訪れた、十疊の洋室の四面をぎつしり書物で埋めた書齋兼應接間でよれよれの單衣に五尺二寸、十六貫三百匁のズングリしたはち切れさうな體を包眼鏡んだ無造作さで語る あらゆる意味で人一倍諸君にお世話をかけましたよ、だがこれからはきつと何かやつてこれまでのお世話になつたのに對し報いたいと思つてゐます、人生初年兵ですが幸ひ裁判所內の事情には通じてゐます、これを唯一の杖としてさらに實社界を學んで少しでも報いるところがありたいと願つてゐます、これからはほんとうの苦勞をするのです

將棋は三段、撞球は六十、その他廣く深く趣味を誇れる人また無官八百の惡まれない裁判所出話諸君の理解者で不平をいつもよく聞いてやり上に際へてやつたのもこの脇さん一人だつた

最後に『今辯護士開業の準備中であります、どうぞよろしく』とぴよこんと脇さんは頭を下げる

鐵道郵便局を
釜山棧橋にも新設

鮮內の郵便物取扱ひの增加と、日滿關係の緊密によつて列車郵送事務が著しく複雜となり、全鮮で唯一の京城鐵道郵便局では扱ひ切れなくなつて半島の玄關、釜山棧橋に釜山鐵道郵便局を設置して內鮮連絡の關門で郵便物の逐送を整理することに決定、遞信局經理課ではこれに要する經費を昭和十二年度の初め三ケ月分の經常費七千圓を來年度豫算に計上、來年四月一日から開設することになつた

博多から滿洲へ
軍隊慰問と答禮

滿洲派遣部隊慰問と童子團答禮及び視察のため十七日福岡出發、十九日入城した福岡市聯合少年團代表司事常中一氏、宗田蔵氏、原巽氏の三氏は、同午後二時本社を訪問、挨拶の上、同三時五十分發滿洲に向つた（寫眞は本社前で）

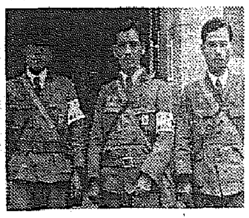

廿二時間突破
泳ぎ續け新記錄
日大生がみごと完成

【大阪電話】耐泳世界新記錄を目ざして十八日午前九時五分大阪府立今宮中學プールに飛込んだ自然流水泳師範井爾雄之助君（日本大學生）は十九日午後三時五分自己の保持する耐泳記錄卅時間を破り同五時五分遂に世界記錄卅二時間を破り耐泳制覇の宿志を遂げ、さらに同君はその後も悠々數時間泳ぎ續けプールに詐つた觀衆を驚かせた

廿四台の自動車ストップ
ヨタ者大暴れ

京城敦信町三三柳點童（二二）が大將格で、附近に與太者十名を集め、東部京城を荒してゐたが十六日夜は十一名揃つて府外貞陵里へピクニツクとしやれ込みその歸途、天香園附近、賞春園等の料亭へ美妓と共に自動車を走らせる人達十臺京九一九七號自動車を止めて乘客と運轉手に滅茶苦茶に暴行、更に三人は車の前後へ大の字に寢て通行妨害したので、遂に二十四台の自動車が通行止めとなつたなど大騷ぎ、東大門署では十一名を一網打盡に檢擧した

日時 八月二十日午後四時
場所 京城運動場特設相撲場

全關東學生相撲聯盟 全朝鮮對抗 相撲大會

會費 正面椅子席 五十錢 一般席 三十錢 學生 二十錢

主催 全朝鮮相撲聯盟 京城日報社

全關東學生相撲！ 白熱の大試合
きのふ先づ仁川で歡迎相撲 けふ京城で大試合

【仁川電話】全關東學生相撲選拔京城軍仁川遠征の歡迎相撲大會は仁川相撲道聯盟主催本社支局後援の下に十九日午後六時四十分より仁川府廳構內土俵にて開かれたが、觀衆約一千六百名が押しかけ、選手の入場式、國歌合唱に引き續き森京電仁川支店長の挨拶があつて、記念撮影、記念贈呈の後相撲を開始した、第一回戰は九對四、第二回戰は七對六にて何れも遠征の學生軍に凱歌が揚がり、白熱戰裡に試合は進行第三回戰に入つた

大田石油火事
失火から倉庫全燒

【大田電話】十九日午後四時十五分大田榮町二丁目所在日本石油會社倉庫より發火し在庫石油、揮發油、重油延燒、黑煙濛々として天をこがし消防隊驅けつけたるも手の着けやうもなく全燒して五時半鎭火した、原因は氣力職工がハンダつけをなしてゐたので火の不始末と見られ、損害五千圓位の見込であるが恰も日中のことゝて彌次馬附近一帶を埋め一時は大騷ぎを演じた

轢死體 十八日午前四時四十分頃安東行列車が京義線沙里院沈寸間で朝鮮人男が轢臥してゐるのを發見調査したところ、胴部その他を轢斷された轢死體で身元等調査中

技を磨いて 東京で雪辱
支那選手團

【ベルリン十八日同盟】中華民國體育協進會々長王正廷及び沈嗣良兩氏は歸國に當り次の如く語つた

不幸中華民國は今次の大會に一つの優勝をも取り得なかつた、唯選手の善戰に滿足を感ずるものである、モダーン・スポーツに對して我々は比較的經驗が淺いのでこの結果もまた已むを得ないだらう、我々は今後ドイツのスポーツ行政及び組織をとり入れ、中華民國のスポーツ施設の促進のため十五ケ年計畫を政府に進言するつもりである我々は今後四ケ年技を磨いて優秀なる選手を養成し、次回の東京オリムピック大會にはベルリン大會以上の代表選手を派遣するつもりである

キリスト教 特別講演會

▲講師神戸女子神學校々長、長坂鑒次郎氏▲八月廿二日（土）午前十時南米倉町十一京城組合教會▲題『女性キリスト教』（婦人の爲）◇同廿三日（日）午前十時二十分南米倉町十一京城組合教會▲題『神への冒險』（禮拝說教）◇同廿三日（日）午後八時光熙町二ノ三〇三東部傳道所▲題『バイブルの偉力』（一般講演會）

平安快勝

【甲子園電話】全國中等學校優勝野球大會第七日（十九日）準優勝、第二次桐生中學對平安中學の試合は平安中學先攻で天知（球）梅田、三谷、堀上（壘）四氏審判で午後一時開始結局六對五で平安快勝、閉戰三時十一分

平安	001000230	6
桐生	000021020	5

▲バッテリー▲桐生＝背木、塚越 ▲平安＝北川、辻井

溺死 京城典農町山七金現祖氏長男俊培君（二）は十八日午後中浪川で魚取りの最中溺死

◇遞信局では例の鐘が事務前と正午に局內の廣場でラヂオ體操をやつてゐる

◇この九月一日が、それを始めてから滿一年に當る、この日はあたかも震災記念日なので局內では正午から局員全部參集して

◇握り飯と梅干でこの日を記念する一方震災當時を回想することになつた

けふの天氣 曇り勝ち

金密輸 送局さる

既報、鍾路署で調べてゐた金塊密輸事件は數十回に亘る二萬三千餘圓の密輸事實が判明したので十九日一件書類と共に送局された

明治パドラー

あせもただれよけに！

明治製菓株式會社

淋病

急性慢性共に眞によくきく藥は 稲龍印ネオ白檀油である（普通の白檀油に非ず）

山本博士、稲坂博士、中丹博士等多數の刀圭界權威者が實驗の上推奬せられたる最も優秀なものである

定價 廿五グラム 一圓　二十球入 六十錢　百球入 二圓卅錢　五十球入 一圓卅錢

信用ある藥店に販賣す　稲龍印ネオ白檀油ト御指定下サイ

京城 金地金分析所 金銀貴金屬商 高價買入 京城明治町 杉山商會

邦文速記術 給費練習生募集

新學期開始――卒業後帝國議會ヲ始メ全國道府縣市會新聞通信社其他官民界各門速記者養成 學費不要自宅修學地方可 東京市世田谷下代田 中央速記局

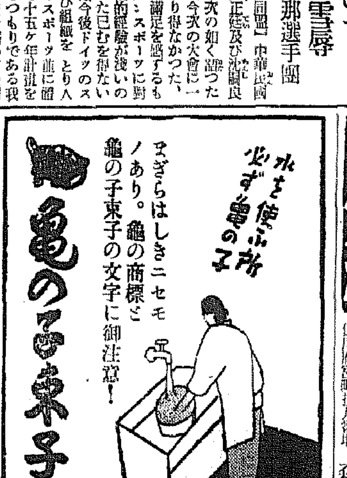

恩給 金融低利融資は確實に手數保證安全御希望の方は直接照會を乞ふ返信用切手同封 仁川府宮町拾九番地 森田商會

補缺募集 文部省認可 第四學年以下若干名 興文中學校

巡査 日本警務學會

動脈硬化と中風病が治る 半身不隨や舌もつれ手足シビレの早く取れること奇妙 豐山院

産婆　時計　花柳病專門　京日案內　旅館開業　安東 井筒屋　法人登記公告　商業登記公告

外交　社員　店員　巡査　寫眞　電話　恩給

本紙一萬號記念懸賞小說二等當選　禁無斷上演映畫

春を待つもの (104)

山下ハル子　寺本忠雄畫

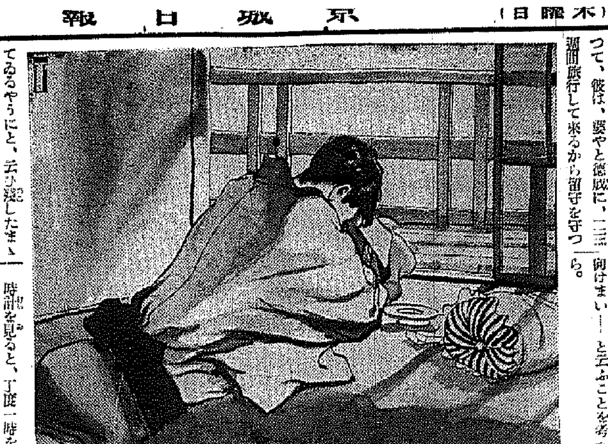

愛子の結婚（七）

賑子並子を驚かした新聞と同じ新聞を、時間も丁度、朝の六時頃と云ふ同じ頃、感慨無量の氣持で見てゐた人に、浩介と鬪一郎の二人があつた。

未だ體の方はすつかり癒くなつたと云ふ譯ではなかつたが浩介は、旅の仕度もそこ／＼に其の日の夜行で京城を立つてしまつた。兎に角、京城にじつとして居られないと云ふ想ひばかりが先に立つて、彼は、妻や德成に、二三週間旅行して來るから留守を守つてゐるやうにと、云ひ殘したまゝ着替へ一つ持たず飄然と家を出て來たのだつた。

だから、彼は、驛へ着いてからも何處へと行く先を決めてゐた譯ではなかつたのだ。唯、十時何分發の片瀨に腕組みした儘、行先について考へ惱んでゐるのだつた。

愛子は無論のこと、父親の顏も見たくない。龍子にも逢ふ氣は毛頭ない。鬪一郎たけには、兄としての自分の偽らぬ心持を述べてみたいとは思つたが、考へてみると今更、鬪一郎にそれをいつた處で結局は、愛を讓る言葉に等しい。愛を讓つて鬪一郎の體面を救ふよりも、愛子の兄として憎惡を受ける方がまだ／＼ましだ！　父が、鬪家に對して好感を失ひかけてゐることは、薄々氣付いてゐたことだつたが、彼は時々に愛子の結婚の――それも、もう日取り迄決つてしまつたものを拒否されては、浩介としても唯の腑しやうがなかつた。

彼は只傍觀するより方法がなかつた。永い間病氣をしてゐて、精神的には勿論物質的にも父親にあらゆる辛酸を嘗めさせた現在のことゝて、浩介にしても丁度父親のために金縛りに逢つたやうな狀態で愛子の結婚のことにも一言の容喙もなし得ない立場にゐたのだつた。然し、そのことは、要するに浩介自身が、わづかに自ら以つて慰めるだけのもので、口に出して人に語るべき言葉ではなかつた。

朝鮮ホテルで擧げられた盛大な披露の宴にも浩介は、病氣の故を以つて參加しなかつたのだつた。

元山行の終列車が、ホームに黑い車體を横付けにした時、浩介は意を決したもの丶やうに、それに飛込んだ。

だが、若し元山に降りる氣になつても、父親や、果樹園には足を向けまい――と云ふことを考へ乍ら。

時計を見ると、丁度一時を差してゐた。愛子のことがぼんやり頭に浮んで來た。大方今頃は、自分の見知らない男と共に、東へ／＼と惱んでゐることだらう――。

新夫婦は、披露宴に續いて、神戸解纜の日枝丸にて滿洲の途に就くべく、即日京城驛を出發す――浩介が今朝見た新聞には、結婚の記事の終りの方に、そんなことも付け足して報じてあつた。

鬪一郎が現在工事をやつてゐる攻珂郡の郡木野村は、鬪か岩國から郵便か何かで行くのだと聞いてゐたが、愛子達は、もう岩國を過ぎたであらうか？　岩國を通つてゐたとしたら、あの愛子の胸中にはどんな醜態が起つたらうか？否、これは自分だけの想像で、愛子自身は、案外鬪一郎のことなど忘れてしまつてゐるかも知れない――。

結婚の式場へも顏出しせず、たつた一人の妹の良人の顏も知らぬ儘西と東へ、刻一刻と離れて行く兄と、妹夫婦――浩介には、何かそのことが不吉な暗示のやうに思はれるのだつた。

元山に着いた浩介は、昨夜一晩中色々の思ひに轉々として苦しんでゐた故か、頭の芯が割れるやうに疼いてゐるのに氣付いた。物憂い氣持に拍車をかけられたやうで、彼は、何處でもいゝから早く疊の上に横になりたいと願つた。大病をした後なので未だ體に自信が持てず、匆々に乘込むと靜かな旅館へ案内して貰れと頼んだ。連れて行かれたのは、直ぐ目の前に海の迫つてゐる二流處の旅館だつた。繋留機帆船のポン／＼いふ音が海の上から響いて來るのを浩介は疲れた氣持で聞いてゐた。

二十日番組　木曜日

第一放送

午前六時　第三回全鮮ラヂオ體操會納會實況　―京城府廳前より中繼―
一、國歌合唱（一同）　二、皇居遙拜　三、挨拶　ラヂオ體操の會副會長　保阪久松　四、ラヂオ體操　五、ラヂオ體操の歌合唱　六、萬歳三唱

同六時三〇分（東）速成獨語講座（十二）　發張信一郎
同七時　今日の天氣見込
同七時一分（京）朝の修養　寒山詩提唱（四）　山崎大耕
同七時二〇分（東）ラヂオ體操
同九時（東）衛生メモ
同九時一分　氣象通報（釜山）
同九時一五分　氣象通報・料理獻立（新手の料理）
正午（東）時報　日用品値段・鮮魚値段
午後零時五分　[illegible]
同零時四〇分　ニユース　中村旭舍
同一時四〇分（大）野球試合實況（京城へ第二放送）第二十二回全國中等學校優勝野球大會　―甲子園野球場より中繼―
同三時四〇分（東）氣象通報
同四時　ニユース（氣象通報・釜山）
同六時　お琴　白菊會
一、乘舞台　鈴里美津子　二、月夜の踊り　大町幸子　三、紅かさ日傘　丹羽寬子　四、月見草　久山錦子　五、鼠のお使ひ　金山京子　槇松淑子　六、子猫　指揮　佐伸圭子
同六時一〇分（東）コドモの新聞　關屋五十二
同六時二五分（岡）趣味講座　史蹟巡り（十七）藤戸の先陣　永山卯三郎
同六時五五分（東）カレントトピツクス
同七時　ニユース・天氣見込・職業紹介
同七時三〇分　心田開發講話　慾望の淨化　龜山弘應
同七時五〇分（東）ヴアイオリン獨奏　フエリー・ローラント
一、シヤンコンヌ　バツハ作曲　二、カプリイス　パガニーニ作曲
同八時一〇分（大）ラヂオ小說　鼠小僧次郎吉（井川洗之助原作）　坂東簑助　外
同八時五〇分（東）長唄連夜三題（第三夜）連獅子（正治郎曲）
唄　芳村伊四郎　同　芳村金四郎　同　松島庄三九　三味線　杵屋榮藏　同　杵屋榮次郎　同　杵屋榮左衛門　笛　住田多藏　小鼓　望月朴清　同　福原鶴太郎　大鼓　望月太七　太鼓　福原鶴二郎
同八時五五分（東）浪花節　[illegible]れの夫婦坂　東家樂燕
同九時二〇分（大）京風園雀吉　公和荷と木精　琵琶　橋本關雪　朗讀　富田碎花
同九時三〇分（東）時報　ニユース・氣象通報・翌日の番組（地方へのニユース・レコード音樂・京城）
同一〇時　ニユース・氣象通報・地方へのニユース（朝鮮語・釜山）

第二放送

午後零時五分　レコード音樂
同六時三〇分　マンドリン合奏　高橋アンサンブル
同七時　復習の時間　市川榮三
同八時　講演（二）　鄭在哲
同八時三〇分　ノルヤング外　金逸淳
同九時　伽倻琴併唱　李素香
同九時三〇分　宮内樂　金福鎬　外

廿一日

午前七時一分（京）朝の修養　寒山詩提唱（五）　山崎大耕
同一〇時三〇分（東）家庭講座　子供と母の歌のお稽古　弘田龍太郎・外
午後零時五分（大）トロンペツト獨奏と吹奏――桃谷演奏所より中繼　竹岡竹夫
同一時四〇分（大）野球（豫備日）
同六時（釜）ピアノと童謠　松井千秋・外
同六時二五分（德）趣味講座　史蹟巡り（十八日）　神武天皇の御東征と難波の[illegible]　井上羽城

青年の夕

同七時三〇分（東）講演　一、青年と精神生活　文學博士　山口察常　二、青年と勤勞生活　大倉邦彦
同八時（東）ピツコロとアツコーデオン獨奏（大）横笛、箏曲　岩波桃太郎　和田榮水・外
同八時一五分（東）世界名士の聲（トーキーニユース）
同八時四五分（大）詩吟　伊藤長四郎

當代一流 爭覇血戰譜 (16)

（加藤氏・[illegible]）
平香落　六段▽平野信助
四段▼加藤富久

一局　圖は四八銀迄の局面

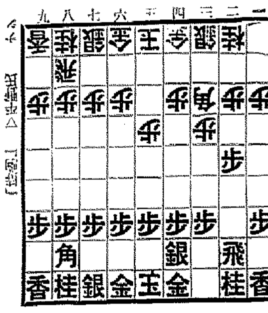

［持駒］▼加藤氏　ナシ
▽［持駒］一歩
持時間各九時間　消費時間　▽二十分　▼十六分

▽三四歩
▼二六歩（7分）
▽五四歩（2分）
▼二五歩（1分）
▽三三角（1分）
▼四八銀（3分）
▽五五歩（8分）
▼一六歩（3分）
▽一四歩（9分）
▼六八玉（2分）

觀戰記（一）　雙龍子

加藤四段鳥指しの含み

平野六段は、本棋戰には既に數回出席した坂塚勘一郎六段と共に大崎八段門下の双璧で、今回の出場はそれと云はねど前回惜敗した弟弟子の市川四段の弔合戰とみていい。

氏の棋風は師大崎八段の豪放な捌きとは似ても似つかぬ火と水の相違、謹溜であくまで組理的に運ばうとする學者肌の達人、從つて縺つた局面をして敵を苦めやうとするよりも、なるべく無理筋を避け自分一杯の力量で健闘しようとする極く穩かな棋風で、たとへ棋勢切迫しやうとも非常手段を用ゐて乾坤一擲を試みやうとするやうなことは稀である、そこに物氣がないといふ非難もあるが、一面如何なる事態に至つても動じない讀りの少い長所がある、それあるため敗れても中押負けといふやうなことは殆んど稀有である

その穩かさが徹底してゐるところに却つて敵に焦りが生じ好結果を得ることが多い

蓋し珍として十分尊重する價値があるであらう

でありながら一時間以上の深讀をすることはめつたにない、誰でも深く讀めば實力以上の良い手を發見出來ることがあるもので、單に讀深なき事にのみ專念してゐては、現狀を守るには十分であつても更に進まうとするには甚だ物足りない

これは師大崎先生が常に心配してゐられる平野六段の疵

◇◇◇

手順で平野六段の先番、三四歩と邊相しく角道を開けば、野心滿々たる加藤四段腕を組んで少考七分。何をつ！　と云ふ意氣で二六歩。鳥指し戰法か？、當人は別に鳥指しを指す積りではなかつた、何れにしても同じ順になるので一と感想を洩してゐるが普通に七六歩と突くに越した事はない

講評　八段　金易二郎

加藤君は最初角道を開けず、二六歩と直ちに飛先きを突き出したのは平手の時なれば咎め立てするだけ野暮であらうが香落戰の場合は、敵に五四歩と指され、その五筋の位置が辛らさに五六は缺くべからざる應手、この一手が作戰上重大な影響を及ぼすに相違ないから二六歩は不用意の著手として讀む開は出來ない

ここは平凡でも七六歩、四四歩二六歩の指策を適用し、五四歩と指して五筋に於ける敵の動部を窺ふた臨機應變の作戰はいい

加藤君の四八銀は中央位置となり下下の下策である

五筋は他方面と異り、以下の戰ひに非常な影響を及ぼす重大な個所なれば、ここは勿論五六歩と受けて指すところである

趣味講座 史蹟巡り　後六時廿五分

藤戸の先陣

岡山縣史蹟調査委員　永山卯三郎

■壽■　永二年閏十月朔日、備中水島の戰に平氏大勝を博せし以來、將に驚天動地平氏の一大躍進を見んとしたが、翌壽永三年に至り前後僅る十ケ月間に二大事件突發し、平氏に一大頓挫を與へた、即ち二月七日の鵯越の逆落しと、十二月七日の藤戸先陣是れである、藤戸の先陣は太陽暦にて一月十七日に當る、佐々木三郎盛綱の激戰中に於ける一人若き潮水の冷水浴とも見るべき壯擧にして、時節柄炎暑酷しき今日この頃思ひさへ涼味萬斛の快事である

■古■　戰場は今の山陽鐵道倉敷驛の東方約廿町、都窪郡帶江村大字有城藤戸山の西南麓なる粟田岩と、兒島郡粒江村大字粒江藤松山の東北麓西明院の境内なる先陣碑との間、今は開墾せられ附近一帶萬頃の稻田と化し一面蒼々たる青稲波を漲してゐるが當時は粗茫たる二十五町許の海面であつた、平家の大將左馬頭平行盛は五百餘騎を以て兒島の藤戸に至つた源氏の大將參河守源範賴の數千騎と海を隔てゝ南北相對して陣取つてゐた

■平■　軍は前日に海の彼方より扇を揚げて敵を挑んだが源軍は船なきを以て渡ることが出來ず、同じく扇を揚げて招き合ふのみであつた、是に盛綱は夜に入り一思案し、漁人を案内者として淺瀬を尋ねて海路みし踏を立てゝ目印とし斯くて翌朝平軍の又扇を揚げて招くに應じて三郎盛綱は家の子等十五騎と轡を並べて海に打入つた、流石の平家兵も防いだが遂に敗れて屋島を指して落延びたのである實に壯烈を極めたる世にも稀なる騎馬渡涉戰であつた

■宇■　治川を先陣したる四郎高綱は三郎盛綱の實弟で、盛綱錦尾入道に落ちざる先陣主義は、佐々木一門の誇りと同時に我が郷土の誇りであらう

心田開發講座　後七時半

◇慾◇望◇の◇淨◇化

高野山朝鮮別院主　龜山弘應

慾望　とは慾は欲する心と書き、望はノゾミと讀みますから心が物質界に又精神界に一種の要求を以て働きかける此の精神活動、即ち意志の力を總稱するものと存じます、然らばお互人間の世界にこの意志の力即ち慾望が如何なる關係をもち影響を與へてゐるかを考へて見るならば

片乳房にぎる哉慾の初ちぎり

と申される如く地上に呱々の聲をあげると同時に生命の慾望を現し更に日を逐うて物質的に精神的に内外に何物かを要求する意志によつて働きかけてをりますから人間の世は慾望を以て形成されてゐると言へませう

佛教　ではこれを業と申して居りますがこの業即ち働きが人間の世界を造り出し人々は樂苦共に慾望に動かされて生活しそこに善惡正邪、大小、强弱の慾望世界を生み出してゐるから、これを慾界と呼んでゐるのであります、然しながら慾望はそれ自體決して善惡の區別を以てゐるものではありません、然るに此の慾望が人事百般の上に色々な面倒を呼び起すために慾望と言へば一種の惡德の如く心得られてゐる傾きが慾望が惡いのではなくして慾望の現し方によつて善惡を生ずるのであります

そこ　で人事界を調和し樂しい人間の世界を造り出すためには是非ともこの慾望の淨化を眼要とするのでありまして、所謂心田開發を必要とする所以も此處に存すると存じますので私はこの事につきお話申上げてみたいと思ひます

ラヂオ小說

鼠小僧次郎吉

午後八時十分

坂東簑助・外

◇――ある初秋の日暮、淺留の伊豆屋の表二階には遊び人らしい二人が引解けた杯のとりやり、結城の單衣に小肥りな軀を包んだ苦み走つた親分と立てゝ呼んでゐるのは、既代前の淸元語といふ觸まで書判をした博奕打ち、鑑奕鼠

旅話

◇――江戸を護つて甲州街道を身延へ急ぐ時、府中の宿外れから道伴れになつた越後屋重吉といふ小間物屋、辛ひの道伴れ、その夜同宿して呉れといふ向ふの乞ひを容れる程に惡惡になり、八王子の山甚といふ宿へ泊つた夜中、その男が胡麻の蠅で自分の胴巻を仕事しやうとしたのをとつちめた物音に宿も目を覺して重吉を階下に指がよつて柱へ縛りつけをどしつけてゐたが、重吉が急に强がつて俺は鼠小僧だと乘じた大罪の數々を並べ立てゝ威張り返ると不思議に皆が靜かになり重吉のねだつた酒も飲ましてやらうといふ蠅り方、たな所うしたものと馬鹿らしう思ひながら强がつてゐた重吉をたしなめたゞの胡麻の蠅にしてやつてその場を立去つて來たといふ話

◇――こゝまで聞いた鼠松は總八の守り本尊の名をそんな白痴に騙られちやアと息卷くのを開拔野郎、出したか鼠小僧と名乘つたばかりに大きな面が出來た事を思や鼠小僧も臨本惡だらうと部に制した、鼠松のまだいひ辛ひたい言色にかぶせるやうに、はて、この俺がいふのだから本惡に違へねえぢやねえか、とあたりに鋭い目を配つて自分の正體を明かして聞かせるのであつた

長唄連夜三題（第三夜）

午後八時五十分

連獅子（正治郎曲）

唄　芳村伊四郎外
三味線　杵屋榮藏外

本調子　夫牡丹は百花の王にして、獅子は百獸の長とかや、樂ませさる牡丹花の、今を（盛り）に咲き滿ちて、虎豹に勢ひぬ連獅子の戲れ遊ぶ石の橋、抑これは尊くも文珠菩薩のおはします、その名も高き淸涼山、峨々たる巖に渡せるは、人の工にあらずして、おのれと此處に現れし、神變不思議の石橋は雨後に映する虹に似て、虚空を渡るが如くなり、上りへ降る千丈の、峯より落つる瀧の糸、谷を望めば千尋なる、底は何所と白波や、巖に眠る荒獅子の、猛き心も牡丹花の、露を慕うて舞ひ遊ぶ合間に心和ぎて合花に顯れ戀に誘れ

（追ひ）つおはれつ隈なく合風に散り行く花嵐の、ひらりひら／＼蝶を追うて、共に狂ふぞ面白き　本調子へ時しも[illegible]候の妙なる調べ影向も今いく程に　よも過ぎじ、斯る繪頭の登頭より、强隱ためす獅子の、恐も深き谷間へ、蹴落す子獅子は空ころ／＼ころ、落つると見えしが身を飜し爪を蹴立てゝ駈け登るを、又突落し突落され、爪のたてども嵐吹く

（木陰）にしばし休らひぬへ登り得ざるは臆せしか、あら育てつるかひなやと、望む谷間は雲霧に、それともわかぬ八十尋川合水にうつれる面影を、見るより子獅子は勇み立ち、翼なけれど飛び上り、駈上りたる勢ひは、月見しくも、赤頭ましく獅子舞合方へ獅子團亂旋の舞樂のみきん、獅子團亂旋の舞樂のみきん、牡丹の花ぶさ匂ひ滿ち／＼大きんりきんの獅子頭、打てや囃せや牡丹芳、牡丹芳黄金の蘂現れて

（花に）戲れ枝に臥し轉び、實にも上なき獅子王の勢ひ、靡かぬ草木もなき時なれや、萬歳千秋と舞ひ納め、萬歳千秋と舞ひ納め、獅子の座にこそ直りけれ

商業登記公告

株式會社東一銀行變更　昭和拾壹年七月參拾日任期滿了ニヨリ取締役成業悪監査役李斤雨ハ退任取締役吳錫泳ハ重任シ同日左記ノ者新ニ取締役及監査役ニ當選就任ス　京城府三清町壹四五番地ノ六取締役閔奎植　京城府惠化町貳〇番地ノ六取締役成元慶　京城府益善町壹〇八番地監査役金思演　京城府内需司町壹四八番地ノ貳代表取締役ニ當選就任ス
右昭和拾壹年八月拾壹日登記
京城地方法院利川出張所

馬越藥學博士創製
櫻谷農學博士監製

胃腸を大夫にする！

疲勞　夏はヴイタミンB複合體の消費量が激增します……食物中から攝取するだけでは不足しがちとなりそれが原因で疲勞がひどくなるものです。スポーツマン、運動家が特に夏の疲勞防止の特藥として食後にエビオス錠を缺かさないわけ……

消化　の不良は多くヴイタミンB複合體の缺乏によると謂はれ……その治療にはいつもこの成分の濃厚なエビオス錠が効果的です。腸カタルその他小兒の生命に危險を與へるやうな夏季の疫痢も胃腸の丈夫でない兒童に多く、その豫防には毎食後にこの錠劑を缺かさないやう。

食慾　が減らないやう、健康人ですら、夏は食慾の衰へがちなもの、況して、病床に起臥される方はその惡化が一層激しくなり從つて體力は衰へ、治癒が遲れますが――ヴイタミンB複合體の濃厚なエビオス錠が食慾不振や榮養減退の特藥として常に重寶がられます。

酵母劑の選擇に當つてはそれが麥酒酵母かどうかを確めることが肝要です。がそれには、その酵母劑が麥酒會社で出來たかを調べるのが一ばん安全且つ正確な方法です

エビオス錠

二〇〇錠……一圓六十錢
一〇〇〇錠……四圓八十錢
粉末もあり

エビス・アサヒ・サッポロ・ユニオン麥酒釀造元　大日本麥酒株式會社
東京市日本橋區本町二丁目　株式會社　田邊元三郎商店
大阪市東區道修町三丁目　株式會社　田邊五兵衛商店

EB241